

ESCUELAS DE MEMPHIS-CONDADO SHELBY

ESCUELAS OPCIONALES

Descubre tus opciones



2026-2027

**MANUAL DE ESCUELAS
OPCIONALES**





“En el Programa Opcional nos enfocamos en cultivar las fortalezas y los intereses de las y los estudiantes a través de un aprendizaje práctico y apasionante. Ya sea en artes escénicas, idiomas del mundo, liderazgo o la trayectoria de las ciencias y las artes en general, nuestro personal docente usa acercamientos especializados para enriquecer el plan de estudios estándar y crear un ambiente de aprendizaje más dinámico y personalizado”.



Estudiantes de las Escuelas Opcionales

Escuelas Opcionales: explora las posibilidades

No importa cuáles sean los objetivos e intereses de su hija(o), en uno de nuestros Programas Opcionales únicos y competitivos ustedes podrán encontrar el lugar perfecto. Con 45 programas de primaria, secundaria y preparatoria/bachillerato en todas las Escuelas de Memphis-Condado de Shelby, ¡siempre habrá una Escuela Opcional cerca de ustedes!

Futuras(os) madres y padres,

Su empeño en encontrar el mejor ambiente educativo para su hija(o) es encomiable. Elegir la escuela adecuada es una decisión importante y un proceso emocionante.

Soy la Dra. Katrina Taylor, y he tenido el privilegio de servir a las familias dentro del Programa Opcional de las Escuelas de Memphis-Condado de Shelby (MSCS) durante más de 20 años. Como madres y padres, tenemos la tarea crítica de seleccionar escuelas que satisfagan las necesidades de nuestras(os) hijas(os), pero que también les permitan desarrollarse en áreas de interés y cultivar sus talentos y habilidades. Sea cual sea el camino que su hija(o) elija en la vida, necesita una sólida base educativa que incluya oportunidades de aprendizaje rigurosas, altas expectativas, profesoras(es) altamente calificadas(os) y solidarias(os), un ambiente seguro y enriquecedor y una experiencia educativa completa.

El Programa Opcional de MSCS tiene una larga tradición de excelencia. Ha servido a miles de estudiantes en todo el condado de Shelby, poniéndolas(os) en una trayectoria hacia el éxito en la universidad, las carreras y otros esfuerzos futuros. Las Escuelas Opcionales ofrecen cursos exigentes y auténticas experiencias educativas dirigidas por profesoras(es) que inspiran y desafían a las y los estudiantes de alto rendimiento a dar lo mejor de sí. Cada Escuela Opcional tiene un enfoque de aprendizaje especializado en, por ejemplo, Estudios Académicos Enriquecidos; Ciencia, Tecnología, Ingeniería, Artes y Matemáticas (STEAM, por sus siglas en inglés); Preparación Universitaria; Bachillerato Internacional (IB, por sus siglas en inglés); Artes Creativas y Escénicas (CAPA, por sus siglas en inglés); Estudios Internacionales; Ciencias del Medioambiente; Tecnología de la Información y mucho más.

Cada niña(o) tiene su propio camino hacia el éxito. Las y los invito a descubrirlo en una de nuestras 45 Escuelas Opcionales. ¡Queremos mostrarles lo que podemos ofrecerles!

Sinceramente,

Dra. Katrina Taylor
Directora de las Escuelas Opcionales y Estudios Avanzados
Escuelas de Memphis-Condado de Shelby



Tabla de contenidos

Información general	I
Tabla de contenidos	II
Escuelas por grado y tipo de programa	III
Mapa de Escuelas Opcionales por ubicación	IV-V

Escuelas (lista alfabética)

Balmoral Ridgeway Elem. (1-5)	5905 Grosvenor Avenue.....	416-2128.....	3
Bellevue Middle (6-8)	575 S. Bellevue	416-4488.....	4
William H. Brewster Elem. (1-5)	2605 Sam Cooper Blvd.	416-7181.....	5
Brownsville Road Elem. (1-5).....	5292 Banbury	416-6309.....	6
Central High (9-12)	306 S. Bellevue.....	416-3031	7
Colonial Middle (6-8).....	1370 Colonial Road	416-5247.....	8
Cordova Elem. (1-5).....	750 Sanga Road.....	416-1698.....	9
Cordova Middle (6-8).....	900 Sanga Road.....	416-2189.....	10
Craigmont High (9-12)	3333 Covington Pike.....	416-4312.....	11
Craigmont Middle (6-8)	3455 Covington Pike	416-9913.....	12
Cummings School (1-8)	1037 Cummings	416-7810.....	13
Delano Elem. (1-5)	1716 Delano Ave.	416-3932.....	14
Double Tree Elem. (K-5)	4560 Double Tree.....	416-8144.....	15
Douglass High School (9-12)	3200 Mt. Olive.....	416-6149.....	16
Douglass School (K-8)	1650 Ash Street.....	416-5946.....	17
Downtown Elem. (1-5)	10 N. Fourth.....	416-8403.....	18
East High (9-12)	3206 Poplar.....	416-6160.....	19-20
John P. Freeman School (1-8)	5250 Tulane Road.....	416-3156.....	22
Germantown Elementary (1-5).....	2730 Cross Country Dr.....	416-9183.....	23
Germantown High (9-12)	7653 Old Poplar Pike.....	416-2604/0959.....	24-25
Germantown Middle (6-8)	7925 C.D. Smith Rd.....	416-0950.....	26
Grahamwood Elem. (1-5)	3950 Summer Ave.....	416-5993.....	27
Havenview Middle (6-8)	1481 Hester Road.....	416-3521.....	28
Idlewild Elem. (K-5)	1950 Linden Ave.....	416-4566.....	29
Keystone Elem. (1-5)	4301 Old Allen Road.....	416-0913.....	30
Kingsbury High (9-12)	1270 N. Graham.....	416-6060.....	31
Oak Forest Elem. (1-5)	7440 Nonconnah View Cv.....	416-1410.....	32
Overton High (9-12)	1770 Lanier Lane.....	416-2136.....	33
Peabody Elem. (1-5).....	2086 Young Ave.....	416-4606.....	34
Ridgeway High (9-12)	2009 Ridgeway Road.....	416-8820.....	35
Ridgeway Middle (6-8)	6333 Quince.....	416-1575.....	36
Riverwood Elem. (1-5)	1330 Stern Lane.....	416-2310.....	37
Rozelle Elem. (K-5)	993 Roland.....	416-1181.....	38
Sherwood Elem. (1-5)	1156 Robin Hood Ln.....	416-6631.....	39
Maxine Smith STEAM Academy (6-8)	3 N. Holmes St.....	416-4561.....	40
Snowden School (1-8)	1870 N. Parkway.....	416-6102.....	41
Springdale-Memphis Magnet Elem. (K-5)	880 N. Hollywood.....	416-4883.....	42
Treadwell Elementary (K-5)	3538 Given.....	416-9257.....	43
Vollentine Elem. (K-5)	1682 Vollintine.....	416-4632.....	44
Whitehaven Elem. (1-5)	4783 Elvis Presley Blvd.....	416-7431.....	45
Whitehaven High (9-12)	4851 Elvis Presley Blvd.....	416-3000.....	46-47
White Station High (9-12)	514 S. Perkins.....	416-8886.....	48
White Station Middle (6-8)	5465 Mason Road	416-2072.....	49
Willow Oaks Elem. (1-5)	4417 Willow Road.....	416-2196.....	50
Wooddale High (9-12)	5151 Scottsdale.....	416-2440.....	51
Proceso de solicitud y requisitos de ingreso			52-67

Escuelas por grado y tipo de programa

ESCUELAS PRIMARIAS

- Balmoral-Ridgeway (1-5)
- Brewster (1-5)
- Brownsville Road (1-5)
- Cordova (1-5)
- Cummings (1-8)
- Delano (1-5)
- Double Tree (K-5)
- Douglass School (K-8)
- Downtown (1-5)
- John P. Freeman (1-8)
- Germantown (1-5)
- Grahamwood (1-5)
- Idlewild (K-5)
- Keystone (1-5)
- Oak Forest (1-5)
- Peabody (1-5)
- Riverwood (1-5)
- Rozelle (K-5)
- Sherwood (1-5)
- Snowden School (1-8)
- Springdale-Memphis Magnet (K-5)
- Treadwell (K-5)
- Vollentine (K-5)
- Whitehaven (1-5)
- Willow Oaks (1-5)

ESCUELAS SECUNDARIAS

- Bellevue (6-8)
- Colonial (6-8)
- Cordova (6-8)
- Craigmont (6-8)
- Cummings School (1-8)
- Douglass School (K-8)
- John P. Freeman (1-8)
- Germantown (6-8)
- Havenview (6-8)
- Ridgeway (6-8)
- Maxine Smith STEAM Academy (6-8)
- Snowden School (1-8)
- White Station (6-8)

PREPARATORIAS/ BACHILLERATO

- Central (9-12)
- Craigmont (9-12)
- Douglass (9-12)
- East (9-12)
- Germantown (9-12)
- Kingsbury (9-12)
- Overton (9-12)
- Ridgeway (9-12)
- Whitehaven (9-12)
- White Station (9-12)
- Wooddale (9-12)

Arte y Estudios Académicos

Colonial Middle

Negocios y Finanzas

Whitehaven High (9-10)

Preparación Universitaria

Bellevue Middle
Central High
Cordova Middle
John P. Freeman (1-8)
Germantown Middle
Snowden School (1-8)
Whitehaven High
White Station High
White Station Middle
Wooddale High

Servicio Comunitario y Preparación para el Liderazgo

Double Tree Elementary

Artes Creativas y Escénicas (CAPA, por sus siglas en inglés)

Rozelle Elementary
Colonial Middle
Germantown High
Overton High

Inmersión Lingüística Dual

Treadwell Elementary

Estudios Académicos Enriquecidos

Cordova Elementary
Cummings School (1-8)
Downtown Elementary
John P. Freeman (1-8)
Grahamwood Elementary
Keystone Elementary
Sherwood Elementary
Snowden School (1-8)
Willow Oaks Elementary

Ciencias del Medioambiente/ Servicio Comunitario

Riverwood Elementary

Aprendizaje Exploratorio

Springdale-Memphis Magnet
Elementary

Estudios sobre Salud Global

Kingsbury High

Tecnología de la Información

Delano Elementary

Programa de Diploma de Bachillerato Internacional (IB, por sus siglas en inglés)

Germantown High (9-10)
Ridgeway High (9-10)

Escuelas de Bachillerato Internacional (IB)

Balmoral-Ridgeway Elementary
Oak Forest Elementary
Ridgeway Middle

Estudios Internacionales

Brownsville Road Elementary
Craigmont High
Craigmont Middle
Germantown Elementary
Peabody Elementary

Servicio Público y Artes de la Comunicación

Douglass High Douglass School

Ciencia y Tecnología

Idlewild Elementary

Exploración Científica

Vollentine Elementary

Ciencia, Tecnología, Ingeniería y Matemáticas (STEM, por sus siglas en inglés)

Whitehaven Elementary

Ciencia, Tecnología, Ingeniería, Artes y Matemáticas (STEAM, por sus siglas en inglés)

William H. Brewster Elementary
Havenview Middle Maxine Smith
STEAM Academy

Ciencia, Tecnología, Ingeniería y Matemáticas aplicadas al Transporte (T-STEM, por sus siglas en inglés)

East High (9)

Tecnología Diésel

East High (9-10)

Ubicación del Programa Opcional de las

Id	Escuela	Grado
2	William H. Brewster	1-5
3	Brownsville Road	1-5
6	Cordova Elem.	1-5
10	Delano	K-5
11	Double Tree	K-5
13	Downtown	K-5
15	Grahamwood	K-5
17	Idlewild	K-5
19	Keystone	1-5
23	Peabody	K-5
25	Rozelle	K-5
26	Sherwood Elem.	1-5
28	Springdale	1-5
29	Treadwell Elem.	K-5
30	Vollentine	K-5
34	Willow Oaks	1-5
37	Balmoral Ridgeway	1-5
38	Oak Forest	1-5
39	Whitehaven	1-5
43	Riverwood	1-5
46	Germantown	K-5
18	John P. Freeman	1-8
27	Snowden	1-8
40	Cummings	1-8
41	Douglass	K-8
1	Bellevue Middle	6-8
5	Colonial	6-8
7	Cordova Middle	6-8
9	Craigmont Middle	6-8
16	Havenview Middle	6-8
21	Maxine Smith STEAM Academy	6-8
32	White Station Middle	6-8
42	Ridgeway Middle	6-8
45	Germantown Middle	6-8
4	Central High	9-12
8	Craigmont High	9-12
12	Douglass High	9-11
14	East T-STEM	9-12
20	Kingsbury High	9-12
22	Overton High	9-12
24	Ridgeway High	9-12
31	White Station High	9-12
33	Whitehaven High	9-12
35	Wooddale High	9-12
44	Germantown High	9-12

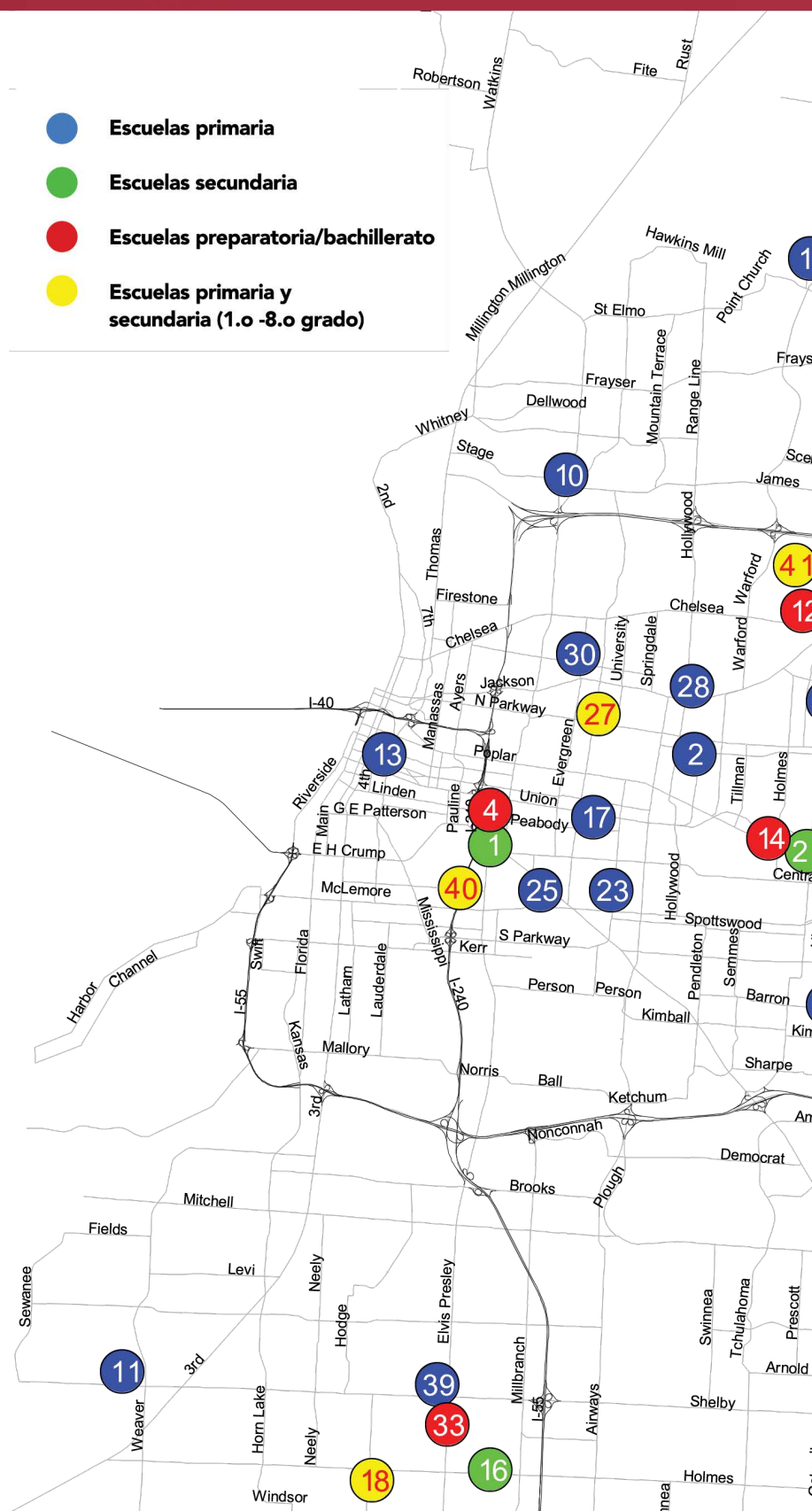

Escuelas de Memphis-Condado de Shelby

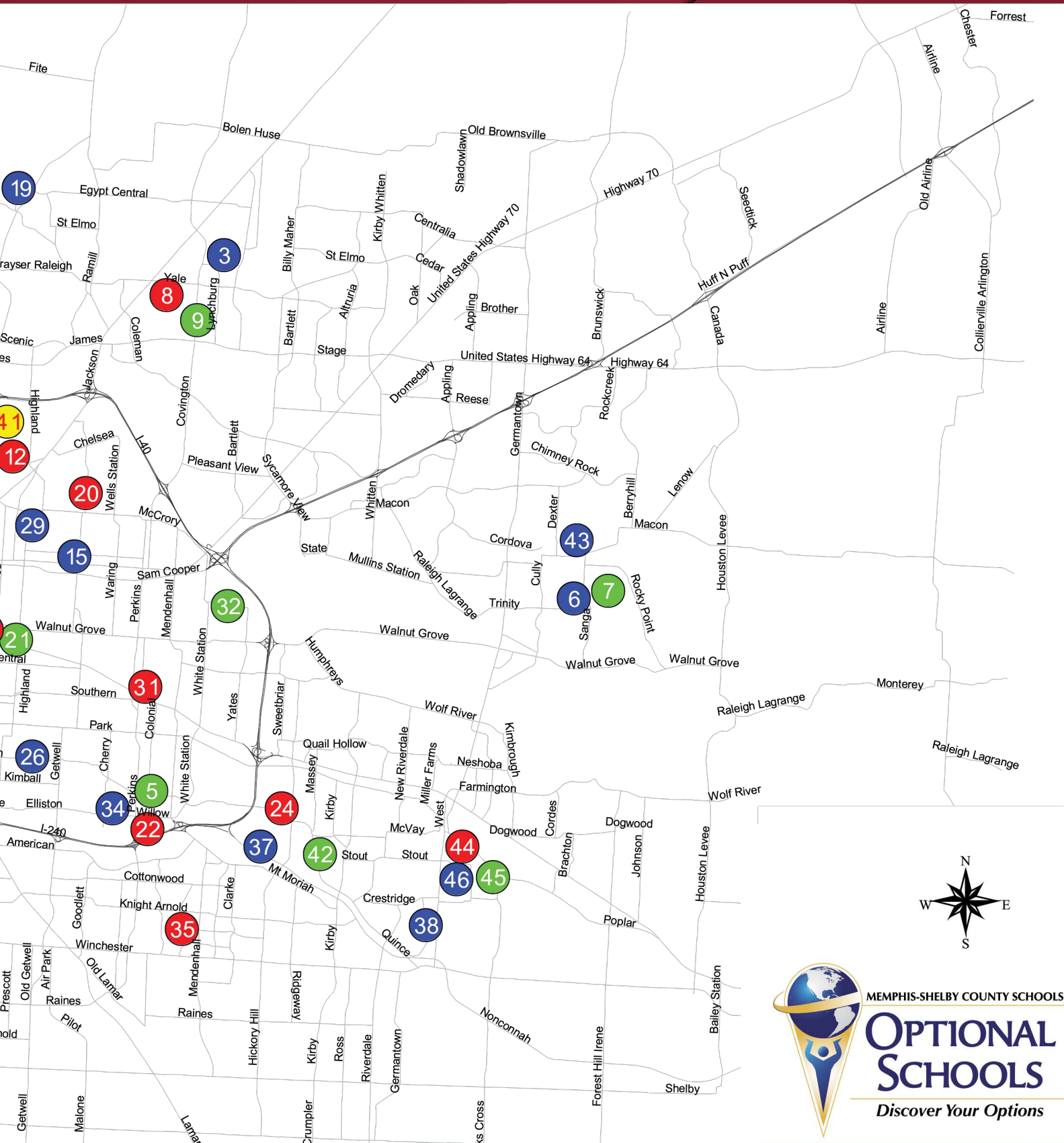

“Yo amo mi escuela del Programa Opcional porque puedo aprender en dos idiomas y sobre diferentes culturas. ¡Puedo comunicarme con mis amigas y amigos en inglés y español!”.



Estudiante del Programa Opcional

“El énfasis del Programa Opcional en los estudios académicos rigurosos y la competencia sociocultural proporciona una base única para las y los estudiantes aquí mismo, en MSCS. Al invertir en su conocimiento y sus habilidades interpersonales, formamos alumnas y alumnos listas(os) para liderar nuestra diversa comunidad...¡y alrededor del mundo!”.



Coordinadora de una Escuela Opcional

En Balmoral Ridgeway, nos enorgullece ser un Colegio del Mundo de Bachillerato Internacional (IB) que implementa el Programa de Escuela Primaria (PYP, por sus siglas en inglés). A través del marco del IB, las y los estudiantes desarrollan la capacidad de pensar globalmente, actuar localmente y conectar el aprendizaje en el salón de clases con experiencias del mundo real.



El Programa de la Escuela Primaria es uno de los dos únicos programas de Bachillerato Internacional para la etapa de primaria en el Distrito, diseñado para fomentar la investigación, la colaboración y la autonomía estudiantil. En Balmoral Ridgeway, las alumnas y los alumnos se convierten en aprendices solidarios(os) que se destacan en la escuela media y en los programas de diploma, llegando a ser líderes y líderes en sus comunidades y más allá.

Logros

- Balmoral-Ridgeway ha sido designada como Escuela Reconocida para el período 2024-2025, gracias a nuestro sólido crecimiento y rendimiento académico.
- Nuestro entorno de aprendizaje abierto fomenta la colaboración, la comunicación y la investigación. Sin las paredes tradicionales de los salones de clases, las y los estudiantes participan en espacios flexibles y compartidos que promueven el trabajo en equipo y la creatividad.
- Nuestras(os) estudiantes se desarrollan como aprendices con una mentalidad internacional que demuestra los atributos del perfil del alumnado de IB: estudiantes solidarios(os), íntegras(os), informadas(os), pensadoras(es), indagadoras(es), comunicadoras(es), equilibradas(os), audaces, de mente abierta y reflexivas(os).
- Nuestro personal docente, al igual que todas las personas que forman parte de nuestro personal, fomenta una comunidad solidaria donde cada niña y niño es valorada(o), apoyada(o) y motivada(o) para alcanzar su máximo potencial.

Estudios académicos

- Aprendizaje transdisciplinario: conecta la lectura con la escritura, las Matemáticas, la Ciencia y los Estudios Sociales a través de ideas centrales que se relacionan con la vida del estudiantado y el mundo que lo rodea.
- Las alumnas y los alumnos exploran seis temas transdisciplinarios que conectan las diferentes asignaturas y fomentan el pensamiento global: quiénes somos, dónde estamos en el espacio y el tiempo, cómo nos expresamos, cómo funciona el mundo, cómo nos organizamos y cómo estamos compartiendo el planeta.
- Tenemos clases de Español para todo el alumnado como parte de nuestro compromiso con los idiomas extranjeros y la comprensión intercultural.
- Mediante la evaluación continua y la instrucción intencionada en grupos pequeños, brindamos apoyo específico que garantiza que cada estudiante se sienta desafiada(o), apoyada(o) y tenga éxito.

Actividades

Ofrecemos una variedad de clubes y oportunidades de enriquecimiento para todo el alumnado:

- Conjunto musical BRE.
- Consejo Estudiantil.
- Club Nacional Junior Beta.
- Exposición estudiantil de IB (PYPX, por sus siglas en inglés).
- Proyectos de servicio comunitario en colaboración con organizaciones locales.
- Club de ortografía.
- Clubes de enriquecimiento.
- Deportes (fútbol, danza y animación).
- Girl Scouts.
- Cuidado infantil antes y después del horario escolar por YMCA.

¡Ven a ver lo que ofrecemos!



schools.scsk12.org/balmoralridgeway-es

(901) 416-2128 | 5905 Grosvenor Ave., Memphis, TN 38119



Situada en el corazón de Memphis, Bellevue prepara a las y los estudiantes para que se conviertan en expertas(os) en resolver problemas creativamente; aprendan con confianza durante toda la vida y se vuelvan ciudadanas(os) responsables a través de nuestro programa de preparación académica enriquecida para la universidad. Bellevue es el hogar de los poderosos Bobcats, donde la carrera hacia la excelencia no tiene final.



Bellevue se encuentra en el distrito médico y gubernamental, lo que le da al estudiantado la oportunidad de ver cómo ambas instancias trabajan para apoyar a nuestra comunidad, la ciudad y el área triestatal. Nuestras(os) estudiantes asumen un plan de estudios riguroso, mientras adoptan la confianza para ser lideresas y líderes en la comunidad.

Logros

- Las y los estudiantes de arte son locutoras(es) para la estación de radio 91.7, ubicada en Crosstown Concourse, y apoyan espectáculos de teatro en The University of Memphis, como el Carnaval Vitas: el baile de los animales.
- Campeonas(es) estatales de baloncesto femenino y masculino, atletismo femenino y masculino y fútbol americano.
- Nuestras distinguidas banda de marcha y orquesta actúan a nivel local y regional.
- Nuestra *majorette* (bailarina) superior y grupo de tambores, son solicitados frecuentemente para actuar en desfiles locales y estatales.

Estudios académicos

- El estudiantado puede obtener créditos de preparatoria/bachillerato en Álgebra I, Geometría, Español I, Ruso I, Artes Culinarias y Ciencias Físicas.
- El alumnado puede tomar hasta tres años de Ruso o Español.
- Las clases exploratorias incluyen Drama, Danza, Español, Ruso, Artes Culinarias, Educación Física, Banda, Orquesta, Arte, STEM (siglas en inglés para Ciencia, Tecnología, Ingeniería y Matemáticas) e Historia.
- Bellevue Middle fue designada como una escuela de nivel 5 para el período 2021-22 y el 2022-23 por el Departamento de Educación de Tennessee. Las Escuelas Recompensa suelen demostrar altos niveles de rendimiento y/o crecimiento en todos los indicadores.

Actividades

- Fútbol americano, baloncesto (niñas y niños), vóleibol, atletismo (niñas y niños), béisbol, sóftbol, fútbol (niñas y niños) y rugby (niñas y niños).
- El estudiantado tiene la oportunidad de colaborar con St. Jude Children's Research Hospital.
- Las y los estudiantes miembros del Club Bellevue Beta hacen voluntariado los domingos, en Memphis Union Mission.
- El Consejo Estudiantil es activo en la escuela y en la comunidad. Por ejemplo, proporciona comidas para nuestra comunidad sin hogar durante el Día de Acción de Gracias y Navidad.
- Expertas(os) en tecnología de Bellevue ayudan a nuestras(os) estudiantes con sus necesidades tecnológicas para que obtengan experiencia práctica.
- Bellevue organiza un día de club con toda la escuela, con más de 30 clubes estudiantiles disponibles.

¡Ven a ver lo que ofrecemos!



schools.scsk12.org/bellevue-ms

(901) 416-4488 | 575 S. Bellevue Blvd., Memphis, TN 38104

Preparación Universitaria



Bellevue Middle School (6-8)

Ofrecemos las cinco disciplinas de STEAM que capacitan a las y los estudiantes para pensar de manera crítica y para buscar formas creativas de resolver problemas.



Nuestro programa académico promueve la lectura y la escritura bilingües, así como las actitudes interculturales positivas en un ambiente inmersivo y multicultural.

Logros

- Una de las cinco escuelas de MSCS que cuentan con la designación STEM (en español, Ciencia, Tecnología, Ingeniería y Matemáticas) de TN.
- Asociaciones con: Memphis Brooks Museum of Arts, Clean Memphis, Junior Achievement, Junior League, Memphis Zoo, Museum of Science and History, National Youth Leadership, Orpheum Theatre Group, Project Lead the Way, Rotary Club, St. Jude STEMM para primaria, St. Jude STEMM After-School Club, The University of Memphis STEM Ambassadors.
- Curso de idiomas desde prekínder hasta 2.º grado.
- Modernos laboratorios de ciencias y de tecnología.
- Único en su estilo salón de clases al aire libre y jardín de aprendizaje para que el estudiantado siembre, coseche y aprenda a través de experiencias.

Estudios académicos

- Designada como una Escuela Recompensa, 2022-2023, por el Departamento de Educación de Tennessee.
- Las y los estudiantes están expuestas(os) al aprendizaje basado en proyectos que promueven habilidades de resolución de problemas, pensamiento crítico, creatividad, comunicación y colaboración.
- Nuestra clase de STEM y el laboratorio de tecnología dan vida al aprendizaje a través de simulaciones prácticas interactivas.
 - Las y los estudiantes de STEM participan y obtienen puestos en el E-Day, Battle of Bots y MATE de The University of Memphis.
- Programa CLUE disponible para estudiantes elegibles de kínder a 5.º grado.
- Excursiones trimestrales para ampliar el aprendizaje en clases y almuerzos mensuales con las partes interesadas.

Actividades

- Oportunidades de liderazgo estudiantil: Consejo Estudiantil, Patrulla de Seguridad, Club Beta, Estudiantes Embajadoras(es).
- Talleres prácticos de ciencias ambientales en Clean Memphis para estudiantes de 2.º a 5.º grado.
- Un día de las maravillas al mes: experiencia de aprendizaje con miércoles maravilloso, el poder de uno, día de club STEAM.
- Clubes extraescolares centrados en STEM: Anuario digital, Programación GWC, St. Jude STEMM, lectura, croché, coro de música Orff, orquesta de cuerdas y producciones musicales al estilo de Broadway.
- Programa Amazon Future Engineer.
- Noche familiar anual de STEAM.
- Noche de alfabetización en familia (NFL, por sus siglas en inglés)

¡Ven a ver lo que ofrecemos!



schools.scsk12.org/whbrewster-es

(901) 416-7181 | 2605 Sam Cooper Blvd., Memphis, TN 38112



Desarrollamos la innovación y la compasión de por vida en las y los estudiantes a través de los estudios internacionales.



Nuestro alumnado adquiere una conciencia global en un ambiente académico enriquecido internacionalmente y participa de un aprendizaje basado en proyectos que promueven la colaboración.

Brownsville Road Elementary (1-5)

Estudios Académicos Enriquecidos/Estudios Internacionales

Logros

- Las y los estudiantes desarrollan una conciencia global a medida que completan una exploración profunda de varios países.
- Nuestra exposición de Estudios Internacionales incluye obras escritas y producidas por estudiantes.
- Nuestra Biblioteca Internacional le proporciona al alumnado herramientas para mejorar sus habilidades de investigación.
- Brownsville Road Elementary fue designada como Escuela Recompensa Nivel 5, 2024-2025, por el Departamento de Educación de Tennessee. Las escuelas recompensa típicamente demuestran altos niveles de desempeño y/o crecimiento en todos los indicadores.
- En cada grado se aprende acerca de las costumbres, culturas e idiomas de un país específico, y se utiliza esa información para hacer una pequeña celebración cultural.

Estudios académicos

- Las lecciones basadas en la investigación ayudan a desarrollar las capacidades de investigación y comunicación del alumnado.
- Estudiantes con aptitudes académicas superiores tienen acceso al programa CLUE.
- Escuela de Distinción Nacional Junior Beta con dos estudiantes clasificadas(os) en los tres primeros lugares en la competencia estatal.
- Programa de tutoría antes de la escuela para todo el alumnado.
- El estudiantado participa en un riguroso programa académico que lo prepara intencionalmente para cursos de nivel avanzado y con honores. La enseñanza enfatiza el pensamiento de alto nivel a través del aprendizaje basado en proyectos, presentaciones académicas y experiencias académicas competitivas que desafían a las y los estudiantes a aplicar sus conocimientos, pensar de manera crítica y rendir a altos niveles.

Actividades

- El club de música Orff Brownsville's Got Talent!, el cual combina canto, percusión, flautas dulces y xilófonos.
- Nuestras alumnas y nuestros alumnos participan en un programa de enriquecimiento en piano, que desarrolla la teoría musical, las habilidades con el teclado y la interpretación, al tiempo que fomenta la creatividad, la concentración y la confianza.
- Actividades de enriquecimiento como club de lectura, arte y jardinería.
- Proporcionamos a las y los estudiantes oportunidades de liderazgo estudiantil a través del Consejo Estudiantil, Mediación entre Pares y club Junior Beta Club.
- Nuestra cocina comunitaria/huerto de aprendizaje le ofrece al alumnado la oportunidad de sembrar, cultivar, cosechar y cocinar verduras y hierbas.
- Nuestro recién lanzado programa de básquetbó para niños les ofrece la oportunidad de desarrollar habilidades atléticas mientras aprenden los valores del trabajo en equipo, la perseverancia y el liderazgo.

¡Ven a ver lo que ofrecemos!



schools.scsk12.org/brownsvilleroad-es

(901) 416-6309 | 5292 Banbury, Memphis, TN 38135



Central High School (9-12)

Preparación Universitaria

Conocida como "La preparatoria" por madres y padres, Central es lo suficientemente grande como para ofrecer una variedad de cursos rigurosos y lo suficientemente pequeña como para generar un verdadero ambiente familiar y de comunidad.



Nuestro competitivo Programa Opcional de Preparación Universitaria lleva al alumnado a obtener las mejores becas y a ser aceptados en las universidades más prestigiosas. Nuestros altos estándares y diversos intereses los preparan para competir en el mundo real.

Logros

- Las y los estudiantes de último año reciben un promedio de más de \$20 millones de dólares en becas aceptadas cada año, y muchas(os) comienzan la universidad con múltiples créditos.
- Central tiene el honor de contar con varias(os) semifinalistas del Mérito Nacional cada año.
- Cada año, al menos 25 estudiantes son honrados(os) como *AP Scholars* por College Board, de acuerdo a su desempeño ejemplar en múltiples exámenes de nivel avanzado (AP, por sus siglas en inglés).
- En los años 2022, 2023 y 2025 varias(os) estudiantes recibieron un diploma *AP Capstone*.
- Central tiene representación en todas las academias de servicio de los Estados Unidos.
- Primer lugar en la categoría de Banda de Jazz de Preparatoria/Bachillerato en la 30.^a Competencia y Festival Internacional Anual de Bandas de Jazz de Preparatoria Essentially Ellington.
- En los últimos años, dos atletas de pista y campo recibieron el premio Gatorade a la/atleta de Pista y Campo del Año.
- Premio al Maestro de Música por Excelencia, otorgado en el 2024 por la Fundación CMA.

Estudios académicos

- 20 cursos de nivel avanzado y 11 cursos pre-AP en todos los grados.
- Una de las 52 escuelas elegibles en el estado que ofrecen la prestigiosa beca Flagship para The University of Tennessee en Knoxville y en otras sedes de UT.
- Gracias a las alianzas de matrícula dual y doble crédito con The University of Memphis, Bethel University y Southwest Tennessee Community College, las y los estudiantes de 10.^o a 12.^o grado pueden elegir entre más de 20 cursos de nivel universitario. Estos cursos les permiten obtener créditos universitarios directamente transferibles a su certificado de calificaciones universitario.
- Múltiples opciones de idiomas del mundo, incluyendo español, francés, latín y ruso. Estudiantes han ganado concursos nacionales e internacionales en relación a estos.

Actividades

- Más de 100 clubes académicos y sociales: Consejo Estudiantil, Mediación entre pares, competencias de videojuegos, entre otros. Cada club se relaciona con diversos proyectos de servicio a la comunidad.
- Programa galardonado de ROTC (siglas en inglés para el Cuerpo de entrenamiento de oficiales de reserva) con más de 100 años.
- Banda de marcha campeona cuatro veces entre preparatorias/bachilleratos a nivel nacional, incluidos los años 2024 y 2025, en el Gran Campeonato Tradicional de Escuelas de Preparatoria/Bachillerato del US BANDS/STATS.
- Programas de deportes de campeonato:
 - Trofeo al primer lugar en el Campeonato de Atletismo Femenino del Estado de Tennessee, 2023.
 - Cuatro veces campeones en Atletismo Masculino.
- El galardonado Departamento de Bellas Artes destaca a las y los estudiantes con mayores puntuaciones en los exámenes AP del Distrito de Arte y Diseño; sus obras de arte son exhibidas por toda la ciudad.

¡Ven a ver lo que ofrecemos!



<https://central-hs.scsk12.org/>

(901) 416-5076 | 306 S. Bellevue Blvd., Memphis, TN 38104



Para la diversa población de artistas, intérpretes, exploradoras(es) y demás estudiantes de Colonial Middle School, "¡todo el mundo es un escenario!"



Nuestro alumnado explora las artes y actúa en escenarios alrededor del país y del mundo. Se evocan diferentes culturas a través de una instrucción enriquecida dentro del salón de clases y emocionantes experiencias de aprendizaje afuera.

Logros

- Nuestro programa de Artes Creativas y Escénicas (CAPA, por sus siglas en inglés) existe en alianza con universidades y programas artísticos para fomentar el talento de las y los estudiantes en arte, banda, coro, escritura creativa, danza, teatro, orquesta y piano.
- Nuestras(os) estudiantes de CAPA obtienen constantemente los mejores premios en competencias locales, estatales y nacionales.
- Las y los estudiantes de CAPA de Colonial recibieron múltiples premios en las últimas entregas de Scholastic Art y Writing Awards.

Estudios académicos

- A través de las artes el alumnado obtiene una educación completa y reveladora. Aprende a tener buen juicio, a resolver problemas y a apreciar múltiples perspectivas.
- Proyectos, debates, presentaciones y concursos ayudan a mejorar el rigor de las materias principales.
- Programa CLUE y cursos con honores para estudiantes elegibles.
- Los créditos de preparatoria/bachillerato pueden ser obtenidos en 8.º grado para Álgebra I y Español con honores.

Actividades

- Clases de Medios de Comunicación, Fotografía, Redacción, Investigación, Reportaje, Edición, Cine y Diseño Gráfico son enseñadas e incorporadas en nuestros programas dirigidos por estudiantes.
- Los clubes y programas de liderazgo incluyen Chicas en perlas, Best Buddies, club de lectura, Sociedad Nacional de Honor Junior, embajadores CAPA, Beta Club y Consejo Estudiantil.
- Nuestro departamento de deportes ofrece baloncesto, béisbol, fútbol, sóftbol, fútbol americano, atletismo, vóleibol, equipo de step, porristas y majorettes (bailarinas).

¡Ven a ver lo que ofrecemos!



schools.scsk12.org/colonial-ms

(901) 416-5247 | 1370 Colonial, Memphis, TN

Artes y Estudios académicos

Colonial Middle School (6-8)



Nuestro enriquecedor programa académico convierte a las y los estudiantes en lideresas, líderes y estudiantes del mundo.

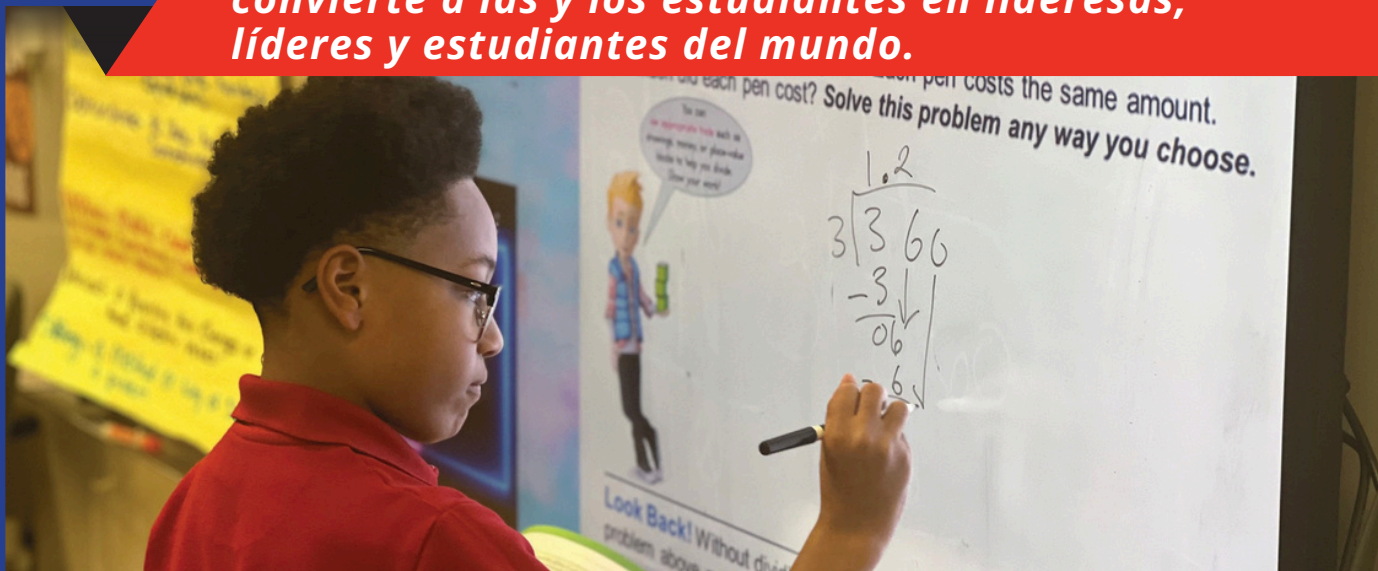

Nuestro enfoque en la integración de la tecnología permite que las y los estudiantes se conviertan en personas íntegras, con conocimientos tecnológicos, pensamiento creativo y capacidad de liderazgo.

Logros

- Nuestro personal atento y dedicado fomenta la curiosidad y la creatividad. El alumnado recibe apoyo académico y emocional a través de nuestra educación integral.
- Disfrutamos de fuertes conexiones con las familias y colaboradoras(es) de la comunidad, incluidas las organizaciones Partners in Education (PIE, por sus siglas en inglés), DuPont, Trinity Baptist Church y los Boy Scouts. Todas nos apoyan en diversas actividades familiares durante el año.
- El estudiantado se beneficia de experiencias enriquecedoras en clases semanales, como Música, Educación Física, Arte y Biblioteca.
- Cordova Elementary es una de las 20 escuelas del Distrito que fueron adoptadas por Amazon durante su reciente asociación con MSCS.

Estudios académicos

- Una instrucción a un ritmo más rápido y de mayor nivel, junto con actividades de enriquecimiento, es lo que mejor satisface las necesidades de aquellas(os) estudiantes que tienen un rendimiento académico avanzado.
- El programa CLUE se ofrece a estudiantes elegibles de todos los grados.
- Creemos que el enriquecimiento significa un trabajo diferente, no más trabajo, y nos esforzamos por garantizar que las y los estudiantes reciban apoyo en habilidades que les ayuden a desarrollarse como lideresas, líderes y aprendices globales.
- Los programas de tutoría escolar y extraescolar ayudan al alumnado a mejorar su rendimiento académico.
- Voluntarias(os) de Arise2Read trabajan con las y los estudiantes de 2.º grado para mejorar las habilidades de lectura y de comprensión.

Actividades

- Club de coro Orff
- Club de flauta dulce
- Club de danza folclórica
- Sociedad de Honor
- Gimnasia
- Club de arte
- Life Wise y club Crossroads Kids

¡Ven a ver lo que ofrecemos!



schools.scsk12.org/cordova-es

(901) 416-1698 | 750 Sanga Rd., Memphis, TN 38018



Con un vigoroso enfoque en el enriquecimiento de los estudios académicos, Cordova Middle involucra al estudiantado de hoy en tareas que fomentan el pensamiento analítico, la comunicación efectiva y una gran colaboración.



¡Somos el corazón de Cordova! Nuestro innovador sistema de aprendizaje abre todas las posibilidades para que las y los estudiantes aspiren alto.

Logros

- El alumnado parte de la orquesta y el coro es constantemente reconocido con altos honores por All West Honor Choir, West Tennessee School Band y Orchestra Concert Festival.
- Nuestras(os) estudiantes participan en Junior Achievement Biztown, Junior Achievement Finance Park y el programa Future Engineer de Amazon.
- Nuestra escuela fue recipiente de un jardín de lluvia.
- Socios Comunitarios: Amazon, Trinity Baptist Church, Morning Chapel Baptist Church, Hope Church, Kroger y McDonald's (Houston Levee & Trinity).

Estudios académicos

- El estudiantado puede obtener créditos de preparatoria/bachillerato en Álgebra I, Español I y Ciencias Físicas.
- El programa CLUE está disponible para estudiantes elegibles.
- Ofrecemos múltiples clases con honores y enriquecimiento con el aprendizaje impulsado por tecnología.
- Instrucción, actividades y desafíos atractivos en Ciencia, Tecnología, Ingeniería y Matemáticas (STEM, por sus siglas en inglés).
- Las y los estudiantes pueden obtener una certificación de Microsoft Office Specialist (MOS) y PowerPoint.
- Ofrecemos etimología, así como música vocal, orquesta, banda, Artes Visuales y Español.

Actividades

- Las oportunidades de clubes y liderazgo incluyen: Sociedad Nacional de Honor Junior, Consejo Estudiantil, Asociación de Gobierno Estudiantil (SGA, por sus siglas en inglés), Model UN (Naciones Unidas), personal de anuncios y embajadoras(es) Cougar.
- Deportes: fútbol americano, baloncesto, fútbol, voleibol, atletismo, béisbol, sóftbol y porristas.
- Arte: banda, programas galardonados de coro y orquesta, artes visuales.
- Las y los estudiantes de STEM participan en muchas actividades atractivas, así como en desafíos.

¡Ven a ver lo que ofrecemos!



schools.scsk12.org/cordova-ms

(901) 416-2189 | 900 Sanga Rd., Memphis, TN 38018

Preparación Universitaria

Cordova Middle School (6-8)



Nuestro plan de estudios intensivo y las clases reducidas permiten que nuestras(os) estudiantes estén inmersas(os) en las diferentes culturas del mundo y adquieran las experiencias interpersonales necesarias para tener éxito en una sociedad global diversa y que cambia constantemente.



Nuestro programa prepara al alumnado para que pueda competir globalmente en un mundo diverso mientras obtiene resultados superiores en las evaluaciones estatales y nacionales.

Logros

- Nuestras(os) estudiantes del Programa Opcional han representado a varios países homenajeados en el festival Memphis in May: Turquía, Chile, Suecia, Panamá, Polonia y Canadá.
- La clase de 2025 excedió los \$19 millones de dólares en becas.
- El estudiantado participa en competencias nacionales de debate, artes culinarias y aquellas del programa de robótica submarina SeaPearch, y Future Business Leaders of America (FBLA, por sus siglas en inglés).
- La conciencia global se desarrolla a medida que nuestras(os) estudiantes exploran las costumbres y culturas de varios países y completan proyectos.

Estudios académicos

- Nuestro plan de estudios opcional se centra en cursos intensivos de Inglés, Estudios Sociales y lenguas extranjeras.
- Las Ciencias y las Matemáticas se enfatizan en nuestro programa STEM (siglas en inglés de Ciencia, Tecnología, Ingeniería y Matemáticas).
- Todo el estudiantado puede obtener créditos universitarios en clases de nivel avanzado (AP, por sus siglas en inglés), así como cursos universitarios de matrícula dual.
- Nuestras(os) maestras(os) preparan a las y los estudiantes para la universidad y más allá desafiándolas(os) a convertirse en personas de alto rendimiento académico y con razonamiento crítico.
- Se ofrecen oportunidades de viajes internacionales.
- Tutoría AP y preparación para el ACT (siglas en inglés de American College Testing, el examen estandarizado para acceder a las universidades estadounidenses).

Actividades

- Excelencia académica: Sociedad Nacional de Honor, certificación de Microsoft, robótica, Knowledge Bowl, clubes de francés y español
- Bellas artes: orquesta, banda, artes visuales, libro anual y equipo de baile.
- Logros juveniles
- Actividades extracurriculares: equipos de atletismo masculino y femenino, festivales trimestrales de cine internacional, experiencias de enriquecimiento de campo, serie almuerzo + aprende y club de niñas y niños.

¡Ven a ver lo que ofrecemos!



schools.scsk12.org/craigmont-hs

(901) 416-4312 | 3333 Covington Pike, Memphis, TN 38128



Equipamos al estudiantado para afrontar con éxito los rigores de la escuela de preparatoria/bachillerato y continuar su camino hacia la preparación para la universidad y la carrera profesional. Nuestro programa de Estudios Internacionales le enseña a destacarse en un mundo diverso y competitivo.



Craigmont Middle School es la única escuela secundaria con Estudios Internacionales en el Distrito. Nuestras(os) estudiantes aprenden sobre otros países y culturas para prepararse para el éxito en un mundo diverso.

Logros

- La conciencia global se desarrolla a medida que las y los estudiantes exploran las costumbres y culturas de varios países y completan proyectos.
- Las/los colaboradoras(es) comunitarias(os) apoyan a la escuela y a sus estudiantes a través de reconocimientos, material educativo, estímulos, deportes y mucho más.
- Por cuarto año consecutivo, Craigmont MS es una Escuela Recompensa de nivel 5, según la clasificación del Departamento de Educación de Tennessee. Las Escuelas Recompensa suelen demostrar altos niveles de rendimiento y/o crecimiento en todos los indicadores.
- Maestras(os) altamente calificadas(os); muchas(os) con títulos superiores, incluso del Consejo Nacional de Certificación.
- Las y los estudiantes participan en actividades temáticas internacionales durante el año.

Estudios académicos

- El estudiantado del programa opcional estudia contenidos rigurosos que le prepara para los cursos de nivel universitario y con honores en la preparatoria/el bachillerato.
- Las y los estudiantes de 8.º grado en la Escuela Opcional, que califiquen, pueden obtener créditos de la preparatoria en Álgebra I, Español I y Asesoramiento y Planificación de Carreras.
- El programa CLUE está disponible para aquellas(os) estudiantes que sean elegibles.

Actividades

- El alumnado tiene múltiples oportunidades de participar en clubes extraescolares y actividades deportivas.
- Un festival internacional anual con exposiciones multiculturales de información, arte, comida y música.
- El estudiantado participa en celebraciones que destacan varias culturas cada mes.
- Las y los estudiantes actúan como embajadoras(es) y forman parte del equipo técnico estudiantil.

¡Ven a ver lo que ofrecemos!



schools.scsk12.org/craigmont-ms

(901) 416-9913 | 3455 Covington Pike, Memphis, TN 38128

Craigmont Middle School (6-8)
Estudios Académicos Enriquecidos y Estudios Internacionales



Cummings School (1-8)

Estudios Académicos Enriquecidos

Nuestro programa académico le ofrece al alumnado la oportunidad de participar diariamente en un plan de estudios riguroso y en un aprendizaje basado en proyectos. Las y los estudiantes sirven como técnicas(os) expertas(os) en el Programa de Estudiantes con Experiencia en Tecnología.

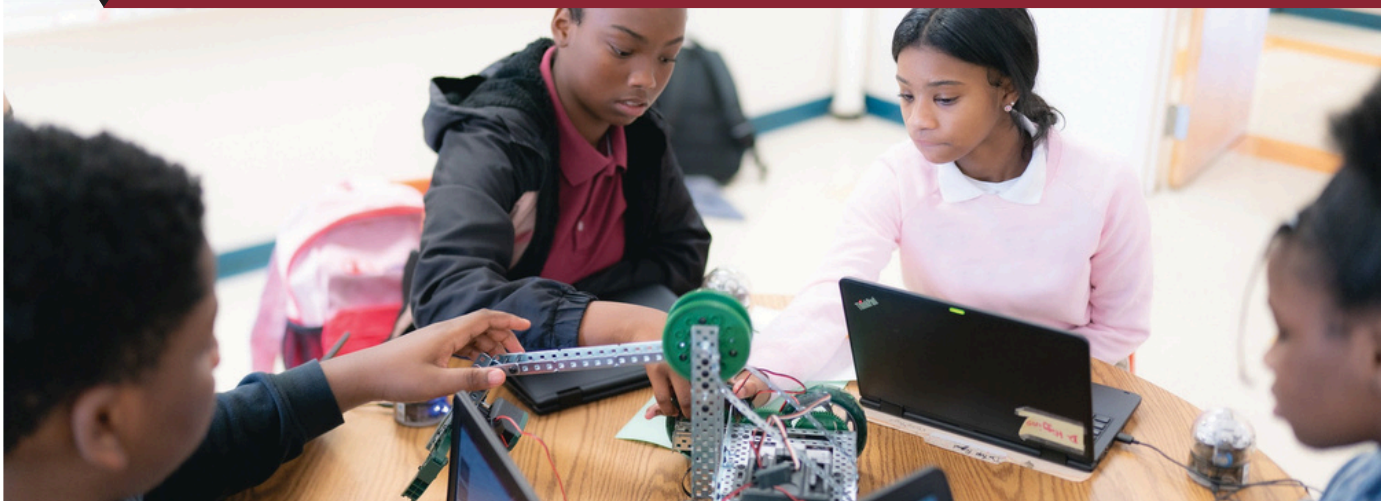

Nuestro programa académico promueve proyectos enriquecidos en STEM y programación con asociaciones con el West Tennessee STEM Hub y Code Crew.

Logros

- Escuela Recompensa Nivel 5 por el Departamento de Educación de Tennessee, 2021-2022. Las Escuelas Recompensa típicamente demuestran altos niveles de rendimiento y/o crecimiento en todos los indicadores.
- Escuela recipiente de \$50,000 dólares, otorgados por Pure Entertainment Group, para la mejora de la banda y los programas de deportes.
- Las y los estudiantes aprenden educación financiera a través de la Fundación R.I.S.E.
- El 85% del alumnado de la escuela intermedia recibió certificación de Educación universitaria, profesional y técnica (CCTE, por sus siglas en inglés) en Microsoft.
- Preparación desde el kínder hasta la universidad.

Estudios académicos

- Nuestro ambiente de aprendizaje colaborativo promueve las habilidades de resolución de problemas con un enfoque en Ciencia, Tecnología, Ingeniería y Matemáticas (STEM, por sus siglas en inglés).
- Las y los estudiantes participan en reuniones semanales donde trabajan en robótica, codificación y proyectos basados en STEM.
- Nuestras(os) estudiantes pueden obtener certificaciones del sector industrial que cuentan como oportunidades tempranas de educación postsecundaria en la preparatoria/el bachillerato (EPSOs, por sus siglas en inglés) y como requisitos de graduación.
- Español para primaria.

Actividades

- Oportunidades de liderazgo estudiantil: Consejo Estudiantil, mediación entre pares, club de STEM, Expertas(os) en Tecnología y Club Beta.
- Clubes enfocados en STEM: FIRST Lego League y VEX IQ Robotics.
- Deportes: fútbol, baloncesto, atletismo y porristas.

¡Ven a ver lo que ofrecemos!



schools.scsk12.org/cummings-k8

(901) 416-7810 | 1037 Cummings, Memphis, TN 38106



Todo el estudiantado debe cumplir con altas expectativas sociales y académicas, y se le anima a ser soñador, impulsor, innovador y creador.



Gracias al acceso a tecnologías avanzadas e instalaciones excepcionales, nuestro personal docente cultiva la excelencia académica a través de lecciones innovadoras y atractivas que fomentan el aprendizaje socioemocional.

Logros

- Reconocida por el Departamento de Educación de Tennessee como Escuela Recompensa, 2025, ha obtenido esta distinción en múltiples ocasiones desde 2020 por superar los estándares estatales en rendimiento académico y crecimiento.
- Aula al aire libre donde las y los estudiantes aprenden, exploran y participan en experiencias prácticas más allá del aula tradicional.
- Instalaciones de última generación que cuentan con un laboratorio de Ciencia, Tecnología, Ingeniería y Matemáticas (STEM, por sus siglas en inglés) y un estudio de televisión digital, donde el alumnado participa en actividades prácticas, proyectos y experimentos. También explora experiencias del mundo real en realidad virtual, inteligencia artificial, animación y programación.
- La única escuela primaria de Memphis con un programa de radiodifusión para estudiantes, quienes crean y transmiten las noticias diarias de la escuela, locales y nacionales a través de nuestro canal de YouTube. Adquieren así experiencia práctica en medios digitales y periodismo.
- Colabora con Action News 5, WKNO, St. Jude, Cadence Bank, Orion Bank, TN Probation and Parole, Clean Memphis, Enchanted y Truth Generation Church para ofrecer a las y los estudiantes experiencias de aprendizaje enriquecedoras tanto académicas como culturales y del mundo real.

Estudios académicos

- El aprendizaje se refuerza por la tecnología del siglo 21 que prepara a las y los estudiantes para que prosperen en un mundo guiado por la tecnología. El alumnado adquiere experiencias de aprendizaje práctico utilizando computadoras y medios digitales, desarrollando habilidades para el éxito académico y profesional en el futuro.
- La tecnología está integrada en toda la escuela, proporcionando al alumnado una amplia gama de experiencias de aprendizaje que desarrollan los conocimientos tecnológicos que necesitan para tener éxito en la universidad y en sus futuras carreras profesionales.
- Se ofrece CLUE a estudiantes elegibles desde kínder hasta 5.º grado.
- Se ofrece español a las y los estudiantes desde el preescolar/prekínder hasta el 2.º grado para aumentar su confianza y ampliar su exposición a otras culturas.
- El alumnado tiene acceso a un salón de clases al aire libre y a un jardín de enseñanza en donde el aprendizaje cobra vida a través de la exploración, la experimentación y la conexión con la naturaleza.

Actividades

- DTV-Noticias de y con estudiantes.
- Club Nacional Junior Beta
- National Elementary Honor Society.
- Programa de artes (coro, música instrumental, artes digitales y animación).
- Clubes de enriquecimiento y organizaciones estudiantiles.
- Proyectos de servicio comunitario.
- Robótica, baloncesto y porristas.
- Club STEM de St. Jude: club y curriculum de ciencias de kínder.

¡Ven a ver lo que ofrecemos!



schools.scsk12.org/delano-es

(901) 416-3932 | 1716 Delano Ave., Memphis, TN 38127

Tecnología de la Información

Delano Elementary School (K-5)



Double Tree Elementary School (K-5)

Preparación para el Servicio Comunitario y el Liderazgo



Somos una JOYA oculta en el corazón de la comunidad de Westwood, proporcionando un espíritu de cuidado durante más de 40 años. Creamos aprendices de por vida que lideran con confianza, inspiran a otras personas y sirven a la comunidad con orgullo.

TODAS nuestras alumnas y TODOS nuestros alumnos son Estudiantes Opcionales; nos centramos en el desarrollo integral de cada estudiante.

Logros

- Una de las únicas doce escuelas que comienzan el programa de Escuela Opcional en el kínder.
- Nuestro ambiente de aprendizaje en un espacio abierto promueve la colaboración entre maestras(os), personal y las y los estudiantes.
- Escuela beneficiaria al nivel de plata del premio a la Respuesta a la Intervención y al Comportamiento.
- Nuestro Programa Opcional ofrece cursos de aprendizaje socioemocional, actividades de desarrollo de liderazgo y preparación académica para la universidad y la carrera profesional.
- Tenemos 45 años educando a estudiantes en la comunidad de Westwood.
- Coronación.

Estudios académicos

- Hacemos énfasis en la instrucción individualizada y la instrucción en grupos pequeños.
- Las y los estudiantes académicamente superiores tienen acceso al programa CLUE.
- La enseñanza en el salón de clases se complementa con computadoras portátiles, pizarras interactivas, un espacio digital, un centro multimedia y dispositivos digitales para cada estudiante.
- El estudiantado recibe apoyo adicional de Educación Especializada desde el kínder hasta el 2.º grado.
- Las y los estudiantes reciben intervención, desarrollo de liderazgo y apoyo a la alfabetización de los adoptantes de la escuela, incluyendo Shelby County Links, Longtown y Mt. Vernon Baptist Church.
- Enfoque en los Estándares Académicos de Tennessee que identifican lo que se espera que las y los estudiantes sepan y sean capaces de hacer en cada área de contenido y en cada nivel de grado.

Actividades

- Consejo Estudiantil, Club de Estudiantes Embajadoras(es).
- Club VIP, Club de Datos.
- Proyectos de servicio comunitario.
- *The Wave Makers* (grupo de bateristas).
- Programa de arte con el Consorcio Internacional de Jóvenes Artistas (International Consortium of Young Artists/ICY, por sus siglas en inglés).
- Tutoría antes y después de clases.
- Guardería infantil antes y después de la escuela con YMCA.
- Escuadrón Diamante (equipo de porristas).

¡Ven a ver lo que ofrecemos!



schools.scsk12.org/doubletree-es

(901) 416-8144 | 4560 Double Tree, Memphis, TN 38109



¡El orgullo del Norte de Memphis comienza en Douglass High! #AltasEspectativasEnTodo



En Douglass High School nos comprometemos a transformar a todo el estudiantado en aprendices permanentes y creadoras(es) de comunidades mediante un currículo basado en estándares, integración efectiva de la tecnología, evaluaciones rigurosas y pedagogía basada en la investigación.

Logros

- Nuestras(os) estudiantes del Programa Opcional se benefician de actividades únicas diseñadas para exponerlas(os) a situaciones del mundo real que implican servicio público y comunicación, mejorando así su educación en general.
- Nuestras partes interesadas son lideresas y líderes de la comunidad que ofrecen pasantías y experiencias de observación laboral para nuestro estudiantado.
- Nuestras(os) estudiantes representan a más de 15 países. Promovemos una cultura de orgullo y representación de nuestra población estudiantil diversa.

Estudios académicos

- Establecemos altos estándares para todo el alumnado y nuestros objetivos se cumplen a través de un plan de estudios de alta calidad, pedagogía, integración de la tecnología y evaluaciones.
- Hemos ampliado nuestra oferta de cursos para incluir programación en modo de matrícula dual y un curso de preparación avanzada en Ciencia, Tecnología, Ingeniería y Matemáticas (STEM, por sus siglas en inglés).
- Nuestras(os) estudiantes tienen la oportunidad de inscribirse en clases con honores, de matrícula dual, de crédito doble en todo el estado y de nivel universitario.

Actividades

- Ofrecemos una amplia selección de programas, clubes y oportunidades para promover el aprendizaje socioemocional.
- El batallón JROTC (siglas en inglés del programa del Cuerpo de reserva junior) de Douglas High se encuentra constantemente entre los mejores programas de JROTC en el condado de Shelby.
- Nuestra orquesta se beneficia de una asociación con Memphis Music Initiative, conectando a estudiantes a la amplia comunidad musical de Memphis.
- Nuestros equipos deportivos participan constantemente en competencias regionales y estatales.

¡Ven a ver lo que ofrecemos!



schools.scsk12.org/frederickdouglass-hs

(901) 416-6149 | 3200 Mt. Olive Rd., Memphis, TN 38108

Servicio Público y Artes de la Comunicación

Douglass High School (9-12)



Douglass School (K-8)

Servicio Público y Artes de la Comunicación

Nuestro programa pone el énfasis en las destrezas y habilidades necesarias para la preparación para la universidad y la carrera profesional. Desarrollamos en las y los estudiantes la investigación productiva, la organización hábil y la escritura efectiva y persuasiva.



Nuestro programa forma lideresas y líderes estudiantiles y las y los prepara para usar sus voces para marcar la diferencia en nuestra comunidad y ciudad.

Logros

- Nuestro equipo de debate se ha situado entre los 20 mejores en oratoria individual durante los dos últimos años escolares en la Sociedad de Debates.
- Nuestro recién formado Consejo Estudiantil le da voz al estudiantado en las actividades y los estatutos de la escuela.
- De 3.º a 6.º grado, el alumnado es capacitado para estar alfabetizado en varios sistemas de programación y se les enseña también habilidades de pensamiento computacional y algorítmico.
- Nuestras(os) estudiantes del Programa Opcional se benefician de clubes únicos diseñados para exponerlas(os) a situaciones del mundo real y mejorar así su educación.

Estudios académicos

- El programa CLUE está disponible para aquellas(os) estudiantes que son elegibles.
- Douglass K-8 cree en la educación integral de una niña y de un niño, por lo tanto, ofrecemos un sinfín de actividades extracurriculares que permiten a toda(o) estudiante la oportunidad de explorar sus intereses.
- Todo el estudiantado participa en lecciones y proyectos de artes multimedia basados en informática para ampliar sus conocimientos sobre conceptos de computación.

Actividades

- Consejo Estudiantil.
- Actividades culturales durante todo el año, incluyendo el Mes de la Herencia Hispana y el Mes de la Historia Afroamericana.
- Galardonado equipo de debate (catalogado como uno de los 20 mejores equipos desde el 2022 hasta la actualidad).
- Deportes: baloncesto (*Varsity* y *Junior Varsity*), béisbol, fútbol americano, voleibol, sóftbol y atletismo.

¡Ven a ver lo que ofrecemos!



schools.scsk12.org/douglass-k8

(901) 416-5946 | 1650 Ash St., Memphis, TN 38108



Downtown Elementary ofrece un programa de Escuela Opcional multifacético que inspira a niñas y niños a perseguir y alcanzar su máximo potencial en sus esfuerzos por competir globalmente en el siglo XXI.



Nuestro alumnado aprende de personas locales en la política, la educación, la salud, los negocios que trabajan el centro y colaboran con nuestra escuela. Las y los estudiantes utilizan tecnología avanzada todos los días en los salones de clases.

Logros

- Nuestras(os) madres, padres y colaboradores comunitarios apoyan al estudiantado ofreciéndose su mentoría y tutoría, incluyendo Watch D.O.G. Dads, y sirviendo en nuestro Comité de Decisiones del Centro.
- Varias de las personas de nuestro personal han recibido subvenciones para adquirir tecnología y materiales didácticos de modo que han podido ampliar y enriquecer el aprendizaje más allá de los libros de texto.
- Tenemos un programa excepcional de música Orff que participa en ChoirFest, Side by Side con la Orquesta Sinfónica de Memphis y otros programas escolares.
- Escuela de distinción, parte del club nacional Junior Beta.
- La mayoría de nuestro personal docente tiene títulos universitarios avanzados, y varias(os) tienen certificaciones del Consejo Nacional.

Estudios académicos

- Las y los estudiantes del Programa Opcional asisten a clases enriquecidas de Artes del Lenguaje, Matemáticas, Ciencias, Estudios Sociales y Tecnología.
- El programa CLUE está disponible para estudiantes elegibles de kínder a 5.º grado.
- Nuestro plan de estudios Opcional está diseñado para maximizar las experiencias de aprendizaje y mejorar el desarrollo académico y social de nuestras(os) estudiantes.
- Las clases del Programa Opcional presentan actividades desafiantes y creativas que requieren que las y los estudiantes utilicen habilidades de pensamiento de alto nivel.
- La tecnología se integra diariamente en nuestros programas académicos para asegurar que las y los estudiantes puedan competir globalmente en el siglo XXI.
- Las y los estudiantes participan en excursiones trimestrales que se centran en temas de estudios sociales.

Actividades

- Club Nacional Beta Junior.
- Consejo Estudiantil y Comité Estudiantil.
- Diversos clubes y varias actividades, incluyendo coro, majorettes (bailarinas), porristas, baloncesto masculino, Liga de los caballeros y anuario.
- Club de Ciencia, Tecnología, Ingeniería y Matemáticas (STEM, por sus siglas en inglés) con St. Jude Children's Research Hospital.
- Colaboraciones escolares con St. Mary's Episcopal Cathedral; Blue Cross/Blue Shield; la Oficina del alcalde del Condado de Shelby, Lee Harris; Lights of Glory International Church; C-Fire; y Mary Small Chapter 70 Order of the Eastern Star.

¡Ven a ver lo que ofrecemos!



schools.scsk12.org/downtown-es

(901) 416-8403 | 10 North Fourth St., Memphis, TN 38108

Estudios Académicos Enriquecidos/Estudios Sociales

Downtown Elementary School (K-5)



Gracias a la motivación de prominentes socios empresariales, universitarios y comunitarios, ofrecemos una instrucción de STEM de primera clase, conjuntamente con prácticas y experiencias laborales en la industria del transporte de Memphis, reconocida a nivel mundial y basada en la tecnología.



Nuestro programa riguroso enfatiza las oportunidades de carreras en STEM, prepara al estudiantado para la educación postsecundaria y las profesiones, y se centra especialmente en las necesidades y oportunidades locales.

Logros

- Somos la única escuela preparatoria/ bachillerato totalmente opcional en MSCS.
- Designada como escuela de Ciencia, Tecnología, Ingeniería y Matemáticas (STEM, por sus siglas en inglés) de Tennessee y como Escuela Recompensa, 2024.
- Escuela *Magnet* por Excelencia a nivel nacional.
- Las y los estudiantes participan en prácticas impartidas por miembros del sector del transporte y de la fuerza laboral en STEM.
- Colaboramos con The University of Memphis, FedEx, West Tennessee STEM Hub, Cummins, la ciudad de Memphis, Southeast Transportation Workforce Center, Southwest Aviation, AutoZone, Organization of Black Aerospace Professionals, Workforce Investment Network, e Institute of Transportation Engineers.
- 14 estudiantes obtuvieron certificaciones para operar drones (sistemas de aeronaves no tripuladas) y 5 estudiantes aprobaron el examen de conocimientos necesario para obtener su licencia de pilotaje privado.

Estudios académicos

- Se ofrecen cursos de nivel universitario (AP, por sus siglas en inglés), con honores, STEM y matrícula dual para todo el estudiantado de 9.º a 12.º grado.
- El alumnado que recién ingresa están matriculado en al menos un curso de STEM.
- El laboratorio de simulación de la Academia de Aviación de FedEx prepara a las alumnas y a los alumnos para que puedan obtener sus licencias de pilotaje privado. Hasta la fecha, el alumnado ha obtenido tres licencias de pilotaje privado y más de 40 licencias de dron (pequeños sistemas aéreos no tripulados o sUAS, por sus siglas en inglés).
- Las y los estudiantes de aviación que califiquen pueden inscribirse en clases de matrícula dual de Aviación I y II con Southwest Tennessee Community College. La mayor parte de la instrucción se lleva a cabo en la escuela, con una instructora/un instructor de aviación certificada(o).
- Todas las clases se enseñan en un entorno interactivo de planificación por bloques.
- Durante el *Genius Monday*, las alumnas y los alumnos realizan excursiones en las que pueden observar y aplicar los conceptos aprendidos.
- Estudiantes de penúltimo y último año con un puntaje compuesto de 19+ en el ACT (siglas en inglés de American College Testing, el examen estandarizado para acceder a las universidades estadounidenses) pueden tomar clases de matrícula dual en The University of Memphis, incluyendo Biología I y II, Álgebra Universitaria, Cálculo e Historia de EE.UU. I y II.

Actividades

- Se ofrecen mentoría para todo el alumnado.
- Nuestra serie mensual de conferenciantes CEO presenta a ejecutivas(os) destacadas(os) de la región.
- Nuestro Departamento de Deportes ofrece oportunidades competitivas en muchos deportes: fútbol, fútbol americano, voleibol, baloncesto, bolos y golf, por mencionar algunos.
- Observación laboral y pasantías en empresas asociadas con la escuela.
- La escuela recibe a representantes de MIT, UTK y Duke, entre otras universidades. Se ofrecen tours para visitar universidades en Georgia, Tennessee y Mississippi.

¡Ven a ver lo que ofrecemos!



schools.scsk12.org/east-hs

(901) 416-6160 | 3206 Poplar Ave., Memphis, TN 38111

East High School (9-12)

T-STEM/Preparación Universitaria



Nuestro programa de Tecnología Diésel le ofrece al alumnado la oportunidad de fortalecer la fuerza laboral de Memphis, graduándose de la preparatoria/ bachillerato con las certificaciones industriales reconocidas por el gobierno, el mercado y los grupos comerciales.



¡Cummins ha seleccionado a East High como su centro en Norteamérica para el programa de Educación Técnica para las Comunidades!

Tecnología Diésel

East High School (9-12)

Logros

- Las y los estudiantes adquieren la experiencia de una carrera técnica.
- Una parte integral de la implementación y el éxito de la Educación Técnica para las Comunidades (TEC, por sus siglas en inglés) es la coalición de sociedades industriales que colaboran con nuestro socio educativo, Tennessee College of Applied Technology, y las industrias que le proporcionan al estudiantado las experiencias laborales necesarias.
- El programa TEC es una iniciativa mundial que aborda el déficit de habilidades técnicas a través de asociaciones con programas educativos.
- La TEC ofrece un programa educativo estandarizado y un conjunto de herramientas para ayudar a East High a trabajar con sus socios de la industria y del sector educativo en el desarrollo de un plan de estudios relevante para el mercado, la formación del profesorado, la orientación profesional y la experiencia práctica que necesitan las y los estudiantes.

Estudios académicos

- El marco de cinco elementos de la TEC ayuda a East High a cubrir las deficiencias en la oferta técnica actual para el estudiantado a través de:
- Habilidades relevantes para el mercado: las y los estudiantes se preparan para las necesidades del mercado laboral de Memphis.
- Plan de estudios de calidad: las alumnas y los alumnos reciben lecciones y capacitación para ocupaciones relevantes en Memphis.
- Personal docente eficaz: las maestras y los maestros aprenden el uso técnico y práctico de equipos y herramientas.
- Orientación profesional: las y los estudiantes reciben ayuda para identificar la carrera adecuada.
- Aprendizaje en el entorno laboral: el alumnado aprende a través de pasantías de formación práctica con empresas colaboradoras del sector.

Actividades

- Los socios de la industria diésel ofrecen experiencias prácticas y herramientas de calidad.
- Entrenamientos sobre comunicación interpersonal y resolución de problemas.
- Formación en el lugar de trabajo como pasantías, programas de aprendizaje y observación laboral.

¡Ven a ver lo que ofrecemos!



schools.scsk12.org/east-hs

(901) 416-6160 | 3206 Poplar Ave., Memphis, TN 38111



Los programas opcionales proporcionan un entorno de apoyo diseñado para formar una población diversa de lideresas y líderes que tienen la preparación para el futuro, las habilidades, los conocimientos y el carácter necesarios para prosperar en sus carreras y en la vida.



Estudiante de una Escuela Opcional

La misión de la Escuela Opcional John P. Freeman es capacitar al alumnado para que sea líder, innovador, estudioso y solucionador creativo de problemas. Nos esforzamos por construir relaciones efectivas, una mentalidad de crecimiento y prácticas de instrucción rigurosas que produzcan el mayor rendimiento académico posible y el crecimiento necesario para que nuestras y nuestros estudiantes tengan éxito a nivel mundial.



Nos comprometemos a preparar estudiantes totales que compitan globalmente porque perseveran ante los retos, piensan críticamente, defienden e impulsan sus propias experiencias de aprendizaje, al tiempo que colaboran eficazmente con compañeras y compañeros diversas(os).

Logros

- Fuerte apoyo de madres, padres y comunidad
- Designación como escuela de Ciencia, Tecnología, Ingeniería y Matemáticas (STEM, por sus siglas en inglés) de Tennessee
- Residencia de la/del maestra(o) del año de Tennessee, 2022.
- Incluida en la lista estatal de las escuelas Recompensa (en 5% de las mejores escuelas del estado), cuatro veces desde el año escolar 2013-2014.
- Escuela Amazon y futura(o) maestra(o) de Ingeniería del año 2022.
- Premio Nacional Ribbon Award School, 2016 y 2018.
- Ganador de múltiples campeonatos del Distrito y de deportes de la ciudad.
- Ganadora del premio nacional al aprendizaje basado en proyectos de F1 in Schools y NASA App Development Challengers.
- Escuela nacional *Magnet* a la excelencia, 2025.

Estudios académicos

- Ubicada en el corazón de Whitehaven, nuestro galardonado Programa Opcional supera constantemente los niveles de los estándares estatales por sus logros académicos y crecimiento.
- Maestras y maestros con Certificación Nacional de Educación dirigen nuestra escuela.
- Nuestros enriquecedores estudios académicos, de preparación para la universidad y de STEM preparan a las y los estudiantes para competir globalmente en el siglo XXI.
- El estudiantado puede obtener créditos de escuela secundaria tomando Geometría, Álgebra I, Español, cursos de universidad, carrera profesional y educación técnica (CCTE, por sus siglas en inglés), Ciencias Físicas y Ciencias de la Computación.

Actividades

- Ofrecemos una variedad de clubes, programas y actividades extracurriculares, incluyendo:
- Deportes en equipo: fútbol americano, fútbol, voleibol, básquetbol, atletismo, sóftbol y béisbol.
- Dron/Aviación.
- Clubes de artes visuales, de debate, de español y de robótica STEM, lideresas y líderes del futuro STEM y de jardinería.
- Sociedad Nacional de Honor de Primaria, Sociedad Nacional de Honor Junior, Consejo de Estudiantil.
- Porristas competitivas en el equipo universitario y en la escuela elemental
- Orquesta, banda de música, música vocal y piano
- Liga de caballeros y club femenino R.U.B.I.E.S.
- H.O.S.A- Profesiones de la Salud Futuras
- Asesoramiento interno
- Girl Scouts y club de agricultura urbana STEM.

¡Ven a ver lo que ofrecemos!



schools.scsk12.org/johnpfreeman-k8

(901) 416-3156 | 5250 Tulane Rd., Memphis, TN 38109

Estudios Académicos Enriquecidos (primaria)/Preparación Universitaria (secundaria)

John P. Freeman School (1-8)



Nuestro programa ofrece oportunidades para nuestro estudiantado, y lo prepara para el mundo real.



A través de una enseñanza creativa, colaborativa y rigurosa, nuestro alumnado se esfuerza al máximo. Empoderamos a las y los estudiantes para que sean independientes, responsables y lideresas y líderes en la comunidad.

Logros

- Primer lugar en el 30.º Concurso Anual de Oratoria, 2023, de MSCS.
- Las y los estudiantes de kinder a 5.º grado estudian semanalmente las costumbres, la cultura y la geografía de un país específico. Organizamos el Festival de los Árboles, celebraciones de festividades alrededor del mundo y nuestro Festival Internacional anual para destacar los distintos países y lo aprendido durante el año.
- Tanto nuestras(os) estudiantes como sus familias se han comprometido con la lucha contra el cáncer infantil, recaudando colectivamente un total de más de \$30,000 dólares para las niñas y los niños de St. Jude, desde el 2016.
- Nuestro alumnado recibe apoyo académicamente y emocionalmente a través del cuidado integral infantil por nuestro personal dedicado.
- Tenemos colaboraciones con estudiantes de los programas de la Sociedad de Honores y el Bachillerato Internacional (International Baccalaureate/IB, por sus siglas en inglés) de Germantown High School para fortalecer los lazos de la comunidad, promover la mentoría positiva entre compañeras(os) y desarrollar habilidades de liderazgo.

Estudios académicos

- Ofrecemos un programa académico enriquecido para estudiantes de alto nivel de 1.º a 5.º grado y el programa CLUE de estudiantes sobresalientes para alumnas y alumnos elegibles de kinder a 5.º grado.
- Las y los estudiantes aprenden a apreciar la comunidad mundial participando en un extenso estudio de diferentes países en cada grado.
- El estudiantado participa en una clase semanal de Español conversacional para reforzar la confianza en sí, mejorar el rendimiento académico general y ampliar sus oportunidades profesionales.
- Cada estudiante participa en proyectos internacionales cada trimestre, así como en excursiones y experiencias de campo para mejorar su rendimiento académico, desarrollar habilidades de presentación y prepararse como lideresas y líderes en el mundo.
- Voluntarias(os) de Literacy Mid-South y Team Read trabajan semanalmente con estudiantes para mejorar la lectura y la comprensión.

Actividades

- Nuestras(os) estudiantes participan activamente en eventos de servicio comunitario, como la Carrera/Caminata Anual de St. Jude, nuestro árbol anual de guantes y la colecta anual de abrigos.
- Actividades como la Noche de alfabetización, la Noche de matemáticas y ciencias y nuestro Festival Internacional de fin de año construyen y fomentan relaciones cercanas con nuestras familias.
- Participantes en All-City y el evento "She Can Combine" de los Memphis Grizzlies.
- Club de Ciencia, Tecnología, Ingeniería y Matemáticas (STEM, por sus siglas en inglés) con St. Jude Children's Research Hospital.
- Clubes antes y después de la escuela, incluyendo: piano, guitarra, STEM de St. Jude, atletismo, Beta, Kiwanis K-Kids, arte, yoga, lectura y Boy Scouts.
- Las y los estudiantes de 3.º a 5.º grado participan en el concurso de ortografía "Scripps Spelling Bee".

¡Ven a ver lo que ofrecemos!



schools.scsk12.org/germantown-es

(901) 416-9183 | 2730 Cross Country Dr., Germantown, TN 38138



La Academia Universitaria de Germantown High School prepara a las y los estudiantes para el éxito después de la preparatoria/ bachillerato y las/los capacita para convertirse en las lideresas y los líderes del futuro.



Celebramos la diversidad de pensamiento en nuestro riguroso y avanzado programa académico con honores, pre-AP, AP y de matrícula dual a través del pensamiento crítico y el desarrollo intelectual.

Germantown High School (9-12)

Academia Universitaria

Logros

- Fundada en 1910, Germantown High School está ubicada en un campus de 22 acres, con 10 edificios académicos y gimnasios.
- Las y los estudiantes de último año de GHS recibieron aceptación de casi 300 universidades diferentes y más de 70 millones de dólares en becas.
- La escuela cuenta con programas galardonados de música, banda, arte y teatro.
- Sus estudiantes han recibido distinciones de los Programas de Reconocimiento Nacional de College Board.
- Alumnas(os) destacadas(os) de último año fueron seleccionadas(os) para participar en el Programa de Inmersión en Investigación de St. Jude para estudiantes de alto rendimiento.

Estudios académicos

- Ofrecemos más de 50 clases con honores, cursos de nivel universitario (AP por sus siglas en inglés), pre-AP, de matrícula dual y de doble crédito a nivel estatal.
- Asociaciones de matrícula dual y doble crédito con The University of Memphis, Bethel University y Southwest Community College.
- Estudiantes galardonadas(os) con la distinción de los Programas de Reconocimiento Nacional del College Board (the College Board National Recognition Programs) por sus excelentes resultados en el examen PSAT/NMSQT.
- Estudiantes becadas(os) por: Questbridge, Gates, Departamento de Estado de EE.UU. Estudiantes con la distinción *AP Scholar* por su excelencia académica.

Actividades

- La Asociación de Gobierno Estudiantil invita a todo el estudiantado a unirse y participar en la planificación de actividades estudiantiles, incluyendo la celebración de exalumnas(os), la recaudación de fondos para Make-a-Wish y la feria universitaria y de orientación profesional.
- GHS ofrece una variedad de deportes, incluyendo fútbol americano, baloncesto, tenis, béisbol, natación, atletismo, *majorettes* (bailarinas), porristas y animadoras.
- Nuestro programa de JROTC (siglas en inglés del programa del Cuerpo de entrenamiento de oficiales de reserva junior) desarrolla las habilidades de liderazgo y civismo del alumnado.
- GHS cuenta con más de 75 clubes y organizaciones estudiantiles, incluyendo: Modelo de Naciones Unidas, simulacro de juicios, congreso estudiantil, Bridge Builders, Knowledge Bowl, K-Pop, *anime*, club internacional y varias sociedades de honor.

¡Ven a ver lo que ofrecemos!



schools.scsk12.org/germantown-hs

(901) 416-2604 | 7653 Old Poplar Pike, Germantown, TN 38138



Nuestro programa de artes creativas y escénicas (CAPA), reconocido a nivel nacional, le ofrece al estudiantado una formación universitaria en un ambiente profesional incomparable. GHS ofrece seis disciplinas de bellas artes: banda, música coral, cine y video, orquesta, artes escénicas y artes visuales.



Nuestro alumnado obtiene continuamente honores estatales y nacionales en todas las formas de expresión artística. El personal docente tiene experiencia del mundo real en la disciplina que enseñan.

Logros

- El campus de GHS alberga nuestro estudio de televisión multimillonario: GHS-TV. Cada año, las y los estudiantes son reconocidas(os) por la Asociación Nacional de Artes y Ciencias de la Televisión, tanto a nivel regional como nacional, con los Premios de Producción Estudiantil. Estos premios son el equivalente a un Emmy para estudiantes de la escuela de preparatoria/ bachillerato.
- GHS-TV ha sido nombrada como la Mejor Estación Educativa de la nación 17 veces; un número sin precedentes y superior al de cualquier otra estación en la nación.
- El Departamento de Música Coral de GHS ofrece coro de cámara, coro, coro de mujeres y un grupo a capela.
- La GHS Red Devil Band participa en concursos de bandas en toda la región.
- El Poplar Pike Playhouse, nuestro teatro en el campus, ofrece dos obras teatrales en el escenario principal durante el año y es reconocido más que el de cualquier otra escuela de MSCS en el Premio Anual de Teatro Musical de Preparatoria patrocinado por el Orpheum Theatre.
- El programa de artes visuales de GHS ofrece constantemente trabajos a nivel profesional realizados por estudiantes, reconocidos a nivel local y nacional.

Estudios académicos

- Las y los estudiantes tienen la oportunidad de producir y grabar diariamente un programa en vivo y directo, en nuestro estudio de comunicación y radiodifusión.
- El estudiantado tiene oportunidades de actuación y exhibición en todas las áreas de las artes.
- El alumnado de las clases de Teatro, Cine y Video disfrutan cada año de talleres con profesionales del sector.
- Varios miembros del personal docente fueron nuestros estudiantes.

Actividades

- Activa Asociación de Gobierno Estudiantil, la cual ofrece formas de involucrarse en la escuela y actividades divertidas para que el estudiantado exprese su espíritu escolar.
- Variedad de deportes, incluyendo fútbol americano, baloncesto, tenis, béisbol, natación, atletismo, *majorettes* (bailarinas) y porristas. Las y los estudiantes son reconocidas(os) y reclutadas(os) por sus esfuerzos.
- Festival internacional anual con exposiciones multiculturales de arte, comida, danza y demostraciones.
- Más de 75 clubes y organizaciones donde cada estudiante puede explorar sus intereses y encontrar su lugar.

¡Ven a ver lo que ofrecemos!



schools.scsk12.org/germantown-hs

(901) 416-0959 | 7653 Old Poplar Pike, Germantown, TN 38138



El entorno de aprendizaje colaborativo que ofrece nuestro programa de Escuela Opcional ayuda a convertir a las y los estudiantes en jóvenes con pensamiento crítico y preparación para el éxito en la educación postsecundaria.



Nuestras partes interesadas colaboran para formar estudiantes felices, saludables y con éxito académico, preparadas(os) para la universidad, la carrera profesional y otras oportunidades postsecundarias.

Germantown Middle School (6-8)

Preparación Universitaria

Logros

- La banda Mighty Cardinal compite y gana en competencias locales y estatales.
- Las y los estudiantes de Ciencia, Tecnología, Ingeniería y Matemáticas (STEM, por sus siglas en inglés) compiten anualmente en The University of Memphis.
- Alumnado es diverso.
- Estudiante ganador(a) de un viaje a Washington D. C. por el concurso de redacción Do the Right Thing.

Estudios académicos

- Nuestro programa de preparación universitaria alista al alumnado para tener éxito en la preparatoria/ bachillerato y más allá.
- A las y los estudiantes se les ofrece una variedad de cursos desafiantes, como materias básicas con honores, Alemán, Español, STEM y Álgebra I.
- El programa CLUE está disponible para estudiantes que sean elegibles.
- Nuestro plan de estudios se centra en la educación y los valores, incorporando a la vez las características PRIDE de GMS: preparación, respeto, integridad, disciplina y excelencia.
- Las clases de Educación Universitaria, Profesional y Técnica (CCTE, por sus siglas en inglés) introducen a las y los estudiantes en la codificación y la robótica. El estudiantado también tiene la oportunidad de obtener la certificación de Microsoft Office.

Actividades

- Sociedad Nacional de Honor Junior.
- Consejo Estudiantil.
- Equipo de debate.
- *Majorettes* (bailarinas).
- Deportes de equipo: fútbol americano, fútbol (femenino y masculino), vóleibol, baloncesto, atletismo, béisbol y sóftbol.

¡Ven a ver lo que ofrecemos!



schools.scsk12.org/germantown-ms

(901) 416-0950 | 7925 C.D. Smith Rd., Germantown, TN 38138



¡Estamos en una nueva era de excelencia! Nuestro programa académico sirve de base para que el alumnado alcance el éxito a través de una instrucción rigurosa y la colaboración entre estudiantes.



Servimos a una población estudiantil extraordinariamente diversa. Nuestro programa se centra en las necesidades educativas únicas de cada niña y niño, utilizando un enfoque práctico en el que la comunidad misma sirve de laboratorio para la exploración del alumnado.

Logros

- 75 años de excelencia en educación.
- Maestra(o) de Inglés como Segundo Idioma (ESL, por sus siglas en inglés) del año.
- Salón de clases al aire libre, certificado por la Comisión de Vida Silvestre de Tennessee.
- Programas musicales culturalmente diversos.
- Escuela ganadora del concurso y exposición de arte regional de Briarcrest (BRACE, por sus siglas en inglés).
- Múltiples estudiantes becadas(os) por el Programa Nacional de Mérito (National Merit Scholars) se han educado en Grahamwood.

Estudios académicos

- El 73% del personal docente cuenta con títulos de posgrado.
- Dos maestras(os) con certificación del Consejo Nacional de Educación.
- Programa académico riguroso que utiliza métodos de aprendizaje práctico y de exploración.
- Laboratorios de Ciencias y Ciencia, Tecnología, Ingeniería y Matemáticas (STEM, por sus siglas en inglés).
- Escuela de Distinción del Club Nacional Junior Beta desde el 2013 hasta la actualidad.
- Programa CLUE disponible para las y los estudiantes que cumplan con los requisitos.
- Programa STEM de St. Jude para estudiantes en kínder.

Actividades

- **Clubes de música:** clases de piano y orquesta.
- **Clubes extraescolares:** St. Jude STEM, etiqueta y mentoría, jóvenes con propósito, Biblia y Boy Scouts.
- **Deportes:** porristas, baloncesto, fútbol y club de atletismo.
- **Otros:** desfile de vocabulario, huerto escolar, tutorías académicas, celebración de las culturas y campamento de invención en el verano.

¡Ven a ver lo que ofrecemos!



schools.scsk12.org/grahamwood-es

(901) 416-5952 | 3950 Summer Ave., Memphis, TN 38122



Nos comprometemos a dar a cada estudiante oportunidades de aprendizaje excepcionales que las y los capaciten, comprometan e inspiren para convertirse en parte de una ciudadanía preparada para la universidad y la carrera profesional en el siglo XXI.



Nuestro estudiantado participa en competencias estatales y nacionales de STEM. Ofrecemos tres idiomas para obtener créditos de preparatoria y somos la única escuela secundaria que ofrece una oportunidad de equitación durante todo el año y hasta su último año de preparatoria.

Havenview Middle School (6-8)

Ciencia, Tecnología, Ingeniería, Artes y Matemáticas (STEAM)

Logros

- Nuestras(os) estudiantes del Club de Ciencia, Tecnología, Ingeniería, Artes y Matemáticas (STEAM, por sus siglas en inglés) participan y compiten en:
 - HOSA – Futuros profesionales de salud: cada estudiante participante cuenta con certificación en primeros auxilios (CPR, por sus siglas en inglés). Algunas(os) han obtenido el primer o segundo puesto en las competencias estatales de 2024 y 2025, y han calificado para las competencias a nivel nacional.
 - Asociación de Estudiantes de Tecnología: 1.º y 2.º lugar en 2021, 2022 y 2025 en competencias locales, estatales y nacionales.
- A través de una asociación con Southern Blues Equestrian Center, ofrecemos clases de equitación durante todo el año al alumnado y hasta el último año de preparatoria/ bachillerato.
- Nuestros adoptantes e interesados de la comunidad ofrecen oportunidades de aprendizaje ampliadas para crear un vínculo entre la escuela y las futuras oportunidades de carreras profesionales.
- Havenview recibió una beca “Big Green” en 2021 de \$2,000 dólares para apoyar el aprendizaje al aire libre y la beca TSIN STEM, que proporcionó un sistema combinado de acuicultura e hidroponía (acuaponía) de 60 galones.
- Tenemos una impresionante asociación con West Tennessee STEM Hub, St. Jude Children’s Research Hospital y Code Crew.

Estudios académicos

- El estudiantado puede obtener créditos de preparatoria en Árabe, Chino y Ruso.
- El programa CLUE está disponible para las y los estudiantes elegibles.
- Clases con honores y materias básicas enriquecidas están disponibles para cada estudiante elegible.
- Nuestra instrucción interactiva de STEM enfatiza la codificación, la robótica y las certificaciones de estudiantes CTE en Microsoft Office PowerPoint.

Actividades

- Música vocal, banda, teatro y danza
- Oportunidades de liderazgo estudiantil: Consejo Estudiantil, Sociedad Nacional de Honor Juvenil y Futuras(os) lideresas y líderes empresariales de Estados Unidos.
- Clubes centrados en STEM: Asociación de Estudiantes de Tecnología, HOSA: futuros profesionales de la salud, club de acuaponía, jardín de aprendizaje y expertos en tecnología
- Equipos deportivos (12): BridgeUp GiddyUp (equitación), fútbol americano, voleibol, baloncesto, atletismo, béisbol, sóftbol, porristas, pom y fútbol de bandera
- Auxiliares: banda de interpretación, bailarinas, equipo de banderas, porristas competitivas y HMS Flippers.

¡Ven a ver lo que ofrecemos!



schools.scsk12.org/havenview-ms

(901) 416-3521 | 1481 Hester Rd., Memphis, TN 38116



**Nos guía nuestro principio: "Las niñas y los niños primero, la EXCELENCIA siempre".
El estudiantado de Idlewild se distingue en ciencia y tecnología.**



Desde 1903, Idlewild Elementary ha empoderado al alumnado, desarrollando lideresas y líderes, y ha celebrado la diversidad a través de un enfoque centrado en las y los estudiantes. Nuestra metodología integral, diferenciada y rigurosa de enseñanza y aprendizaje desarrolla el talento, la inteligencia, la creatividad y el carácter de cada estudiante.

Logros

- Nombrada por el Departamento de Educación de Tennessee (TDOE, por sus siglas en inglés) como escuela de Ciencia, Tecnología, Ingeniería, Artes y Matemáticas (STEAM, por sus siglas en inglés), 2022-2023. Una de las 114 escuelas de todo el estado, desde 2018.
- Designada como Escuela de Recompensa, 2024-2025, por el TDOE y reconocida como Escuela Magnet de Excelencia, 2025, por Magnet Schools of America. Además, la escuela cumplió con todos los Objetivos Anuales Medibles (AMO, por sus siglas en inglés) durante el año escolar 2024-2025, ubicándose entre las cuatro mejores escuelas primarias del distrito en logros en Artes del Lenguaje Inglés, Matemáticas y Ciencias.
- El personal docente de nuestra escuela es aprendiz continuo, como lo demuestran sus títulos avanzados, certificaciones de la Junta Nacional y reconocimientos a nivel municipal y estatal [Maestra(o) de Arte del Año del Oeste de Tennessee, Premio New Memphis a la Excelencia Educativa, Maestra(o) de la Semana de la Lotería de Tennessee, Premio Tennessee Rising Star y Entrenador(a) de Robótica del Año en Tennessee].
- El equipo de robótica de Idlewild recibió el Premio al Proyecto Innovador durante el Campeonato del Oeste de Tennessee del FIRST LEGO League Challenge 2023. En 2025, estudiantes de Idlewild ganaron el Campeonato Estatal de Ajedrez en la División Primaria del estado de Tennessee. Además, 22 estudiantes calificaron para el Campeonato Nacional "Perennial" de Matemáticas en 2025.
- Nuestra Asociación de Madres y Padres (PTO, por sus siglas en inglés), activa y comprometida, recaudó más de \$40,000 dólares durante la Campaña Anual de Donaciones para apoyar las necesidades educativas y financiar proyectos de embellecimiento escolar.

Estudios académicos

- Todo el estudiantado participa en aprendizaje basado en proyectos relacionados con STEAM, a través de experiencias educativas como JA BizTown, Southwest Express, CLEAN Memphis, Memphis Symphony Side-by-Side, DARE, el Zoológico de Memphis y St. Jude.
 - Todo el alumnado participa en la programación opcional mediante laboratorios de ciencia y tecnología. Esto se extiende al aula y a la comunidad mediante la participación en jardinería, robótica, programación y el club de vinilo.
- Más del 92% de las y los maestras(os) alcanzaron un nivel de rendimiento superior al nivel del Estado de Tennessee durante el año escolar 2024-2025.
- Socios comunitarios ofrecen a las y los estudiantes la posibilidad de preparación universitaria y profesional, incluyendo 1,000 horas de servicio de aprendizaje durante el año escolar 2022-2023.
 - Más del 30% de las y los estudiantes de Idlewild reciben programas para estudiantes en nivel avanzado a través del departamento CLUE (Aprendizaje Creativo en un Entorno Único).
 - Dos espacios únicos de aprendizaje al aire libre (un estanque Koi y un espacio verde sensorial) fomentan el aprendizaje a través de experiencias prácticas.

Actividades

- Laboratorio de ciencias semanales y de experiencias tecnológicas para cada estudiante
- Club de ajedrez y equipo competitivo
- Conjunto Orff
- Consejo estudiantil
- Club STEAM, Equipo de Robótica y Equipo Competitivo de Matemáticas
- Club de atletismo
- Club de vinilo
- Club de Rock
- Club Beta Junior
- Club de jóvenes autores
- Campamento de invención
- Enriquecimiento y tutoría

¡Ven a ver lo que ofrecemos!



schools.scsk12.org/idlewild-es

(901) 416-4566 | 1950 Linden Ave., Memphis, TN 38104



Nuestro estudiantado recibe experiencias de primera mano en una escuela de Ciencia, Ingeniería y Tecnología (STE) que lo prepara para la universidad y la carrera profesional.



Nuestra enseñanza y aprendizaje en SET depende de actividades y lecciones de formación por investigación y tecnología relacionadas con el mundo real en una clase al aire libre, un laboratorio de ciencias y un laboratorio de tecnología.

Ciencia, Ingeniería y Tecnología

Keystone Elementary School (1-5)

Logros

- Memphis Storm Water ofrece aprendizaje en Ciencia, Ingeniería y Tecnología (SET, por sus siglas en inglés) del mundo real mediante ingeniería y tecnología práctica de drenaje pluvial.
- UniverCITY apoya al estudiantado en el ámbito académico, el crecimiento socioemocional y el desarrollo conductual a través de experiencias enriquecedoras en toda la ciudad.
- Amazon proporciona incentivos para las y los estudiantes y las escuelas que ayudan a construir una cultura positiva.
- Messiah Fellowship apoya a la escuela con incentivos para el personal docente, materiales y tutoras(es).
- Shop with a Cop recompensa a estudiantes seleccionadas(os) con incentivos especiales.
- Maestras(os) altamente calificadas(os), incluyendo educadoras(es) con Certificación de la Junta Nacional, inspiran creatividad y confianza.
- Las y los estudiantes participa semanalmente en clases Encore, que incluyen Computación, Música, Arte, Educación Física y Biblioteca.

Estudios académicos

- Maestras(os) de nivel 4 y 5 en las áreas principales.
- Educadoras(es) comprometidas(os) que apoyan el crecimiento académico, emocional, social y físico de cada estudiante.
- Enfoque escolar integral en SET, con instrucción práctica en laboratorios.
- Docente de tecnología a tiempo completo brinda instrucción y experiencia en programación, mecanografía y robótica utilizando Code.org, Amazon BootUp y Sphero.
- Clases de enriquecimiento CLUE para estudiantes elegibles de kínder hasta 5.º grado.

Actividades

- Actividades de enriquecimiento conectadas con la ingeniería y la tecnología de drenaje pluvial con sede en Memphis.
- Exhibiciones SET que muestran el aprendizaje del estudiantado.
- Programa de incentivos Cougar Bucks y Tienda Cougar.
- Equipo de Noticias Estudiantiles KESTV y anuncios matutinos en vivo.
- Día de campo, eventos multiculturales y tutorías después de clases.
- Música Orff, exhibiciones de arte y Noche de Matemáticas y Ciencias, en colaboración con socios comunitarios.
- Clubes extracurriculares, incluyendo equipo de danza, club de lectura, club de teatro y equipo de porristas.

¡Ven a ver lo que ofrecemos!



schools.scsk12.org/keystone-es

(901) 416-0913 | 4301 Old Allen Rd., Memphis, TN 38128



Sirviendo a una diversa población estudiantil, nuestro Programa Opcional de Estudios sobre Salud Global ofrece al alumnado un plan de estudios avanzado y experiencias para prepararlo para una carrera en el campo de la ciencia de la salud global.



Preparamos al estudiantado para la atención médica mundial informándolo, motivándolo, educándolo y capacitándolo para abogar por todas las personas y sus comunidades.

Logros

- ¡Somos diversas y diversos! Tenemos 23 grupos étnicos diferentes representados en nuestra comunidad de aprendizaje.
- Participación de las y los estudiantes en el *hackathon* de ideas de salud pública *Re-Aim* de The University of Memphis a través de la presentación de proyectos originales para resolver un problema mundial real.
- La clase de 2025 recibió \$5,240,745 dólares en becas el año pasado.

Estudios académicos

- Ahora ofrecemos un nuevo programa de salud pública de matrícula dual en colaboración con The University of Memphis para estudiantes de 11.º y 12.º grado. Las clases van de Salud Pública y Sociedad hasta Salud Pública en Acción. Las y los estudiantes reciben créditos de bachillerato y universitarios, preparando su camino a una especialización universitaria en salud pública y global.
- El alumnado Opcional de 10.º y 11.º grado toma el PSAT National Merit Scholarship Qualifying Test cada otoño.
- Ofrecemos clases de nivel universitario (AP), con honores, de doble crédito estatal, de matrícula dual y de doble crédito. Los temas incluyen Geografía Humana, Biología, Español, Historia del Arte y Precálculo.

Actividades

- Organizamos eventos comunitarios anualmente como el Mes de la Herencia Hispana, la quinceañera, carro de comida todos los viernes, baile de Halloween y semana de bienvenida.
- Oportunidades de liderazgo y clubes: Consejo Estudiantil, Homecoming Court, clubes de jardinería, internacional, de manualidades, de doblaje, de salud pública y muchos más.
- Premiados por el programa ROTC (siglas en inglés del programa del Cuerpo de entrenamiento de oficiales de reserva junior), banda Tormenta Musical y Coro de cámara
- 14 deportes, incluyendo tenis, béisbol, sóftbol, fútbol americano, baloncesto, vóleybol y fútbol.

¡Ven a ver lo que ofrecemos!



schools.scsk12.org/kingsbury-hs

(901) 416-6060 | 1270 N. Graham, Memphis, TN 38122



Como parte de una escuela de Bachillerato Internacional, nuestras(os) estudiantes crean ideas, soluciones y contribuciones y confían en que estas pueden hacer y harán la diferencia en nuestra comunidad global.



Desarrollamos aprendices para toda la vida que solucionan y resuelven problemas del mundo real, colaboran con sus compañeras(os), respetan la diversidad y sirven de inspiración a los demás.

Logros

- Escuela Nivel 5 TVAAS 2023 por crecimiento, Nivel 5 por logro académico y Nivel 5 en la clasificación general.
- Población estudiantil diversa y solidaria que enriquece nuestra perspectiva del mundo.
- Escuela del Mundo de Bachillerato Internacional (IB, por sus siglas en inglés) autorizada, Programa de la Escuela Primaria (PYP, por sus siglas en inglés).
- Alianza en ciencias de la computación con el programa de codificación Amazon Future Engineer BootUp.
- Ciclos de acción a nivel escolar para donar y ayudar a otras personas en nuestra comunidad y en el mundo.

Estudios académicos

- Todo el estudiantado de kínder a quinto grado recibe instrucción en chino mandarín
- El alumnado utiliza estrategias basadas en la investigación para investigar conceptos dentro de unidades de estudio transdisciplinarias.
- Las y los estudiantes de 5.º grado investigan y exploran temas para transformar o mejorar nuestra comunidad a través de la experiencia culminante de la exhibición del PYP.
- La incorporación diaria de los atributos del perfil del alumnado del IB, como audaz, pensador, comunicador e informado, demuestra el uso de la investigación para resolver problemas.
- Se anima a las y los estudiantes a reflexionar y actuar sobre sus experiencias de aprendizaje tanto en la escuela como en el hogar.

Actividades

- Asambleas mensuales del PYP del IB para reconocer al estudiantado que demuestra los atributos del Perfil del Estudiante del IB.
- Celebraciones culturales mensuales que destacan nuestro carácter multicultural.
- Vinculación comunitaria con South Woods Baptist Church y Arise2Read.
- Reconocimiento semanal al comportamiento destacado.
- Clubes estudiantiles: artes visuales, jardinería, coro y el programa de Ciencia, Tecnología, Ingeniería y Matemáticas (STEM, por sus siglas en inglés).
- Programa de embajadoras(es) estudiantiles y equipo de comunicación estudiantil.
- Programa de codificación Amazon Future Engineer BootUp.
- Actividades mensuales de participación para madres, padres y familias.

¡Ven a ver lo que ofrecemos!



schools.scsk12.org/oakforest-es

(901) 416-1410 | 7440 Nonconnah View Cv., Memphis, TN 38119

Programa de la Escuela Primaria del Bachillerato Internacional

Oak Forest Elementary School (1-5)



¡Overton High ha producido estrellas en el aula y en el escenario de Memphis y el condado de Shelby desde 1959!



Nuestras aulas no solo inspiran la creatividad y la expresión al más alto nivel, sino que también fomentan la confianza personal y la excelencia académica.

Logros

- Nuestro Coro de Artes Creativas y Escénicas (CAPA, por sus siglas en inglés) obtuvo el primer lugar con calificación superior en Music In The Park Atlanta, así como una calificación superior en lectura a primera vista en el Festival de la Asociación de Educadores de Música Vocal del Oeste de Tennessee (WTVMEA). Más de 20 estudiantes fueron seleccionados(as) para el Coro de Honor All-Southwest de la WTVMEA.
- El departamento de artes visuales de Overton obtuvo tres Llaves de Oro y dos Llaves de Plata en la competencia Scholastic Arts and Writing, 2021-2022.
- Obras de arte del estudiantado han recibido reconocimiento nacional, incluyendo exhibiciones en la oficina de un Congresista de Tennessee en Washington, D.C.
- Contamos con estudiantes que obtuvieron la puntuación más alta (5) en sus portafolios de cursos de nivel universitario (AP, por sus siglas en inglés) Studio Art.
- El trabajo de un(a) estudiante de escritura creativa fue publicado recientemente en la revista literaria Blue Marble Review.
- La Banda de Jazz de Overton recibió una calificación superior en el Festival de Jazz de la Asociación de Bandas y Orquestas Escolares del Oeste de Tennessee (WTSBOA).
- Más de 20 estudiantes audicionaron y fueron seleccionadas(os) para All-West Band.
- Un(a) estudiante de danza CAPA recibió el máximo honor académico como mejor estudiante de la Clase de 2022.
- Colaboramos con la Orquesta Sinfónica de The University of Mississippi para presentar un concierto conjunto.

Estudios académicos

- El estudiantado tiene acceso a 12 cursos AP, cinco cursos estatales de doble crédito, 61 cursos con honores y cuatro cursos de doble matrícula, para prepararse para el éxito universitario.
- Las y los estudiantes del programa Opcional reciben una hora adicional de instrucción más allá del horario escolar regular para desarrollar y practicar sus planes individuales de estudio.
- El alumnado del programa Opcional mantiene un sólido historial de rendimiento académico en el aula, que refleja y acompaña su desempeño excepcional en el escenario.

Actividades

- Un estudio de grabación en el campus está disponible sin costo para todas las personas artistas en formación.
- La vida estudiantil en Overton incluye oportunidades para participar en más de 40 organizaciones académicas, deportivas y extracurriculares.
- La diversidad cultural se celebra a través de presentaciones, actividades y oradoras(es) invitadas(os).
- Se fomenta la colaboración entre los programas CAPA para llevar a cabo presentaciones creativas.
- El estudiantado CAPA participa en numerosos proyectos de servicio comunitario que apoyan a St. Children's Research Hospital, LeBonheur Children's Hospital, y otras causas importantes.
- El alumnado de danza CAPA guía y acompaña como mentor a estudiantes de primaria y secundaria durante del año.
- Las y los estudiantes de teatro CAPA se presenta con frecuencia en eventos públicos del Distrito.

¡Ven a ver lo que ofrecemos!



schools.scsk12.org/over-ton-hs

(901) 416-2136 | 1770 Lanier Ln., Memphis, TN 38117



¡Nuestro programa lleva el aprendizaje global a nuestra comunidad de Midtown!



Somos una escuela de Estudios Internacionales que capacita a las y los estudiantes para crecer mediante una instrucción rigurosa y un aprendizaje basado en proyectos. Nuestro estudiantado desarrolla una conciencia global mientras construye una base sólida para el aprendizaje.

Logros

- Las y los estudiantes obtienen consistentemente premios en competencias de arte locales y nacionales.
- Nuestras(os) madres, padres y socios comunitarios activos brindan un apoyo valioso a través de diversos programas e iniciativas, incluyendo Accelerated Reader, voluntariado, tutorías, 4-H Agricenter Youth Development, Baptist Health Sciences University College of Osteopathic Medicine, Southwest Express, St. Jude, la Orquesta Sinfónica de Memphis, Memphis Hustle/Grizzlies y nuestro comité de toma de decisiones en el sitio.
- El alumnado de Peabody participa activamente en diversas iniciativas de sensibilización comunitaria, incluyendo Pop Tab Palooza para St. Jude, Red Ribbon Week (Campaña Libre de Drogas), Mes Nacional de Prevención del Acoso Escolar, Read Across America, Read for the Record de Jumpstart, el Concierto Side-by-Side de la Orquesta Sinfónica de Memphis y Career on Wheels.

Estudios académicos

- Cada nivel de grado está inmerso en un estudio profundo de cinco países diferentes.
- El estudiantado con talento académico tiene acceso al programa CLUE.
- Peabody fue designada como Escuela Recompensa Nivel 5, 2021-2022, por el Departamento de Educación de Tennessee. Las Escuelas Recompensa típicamente demuestran altos niveles de desempeño y/o crecimiento en todos los indicadores.
- El alumnado participa en proyectos con temática en Estudios Internacionales, excursiones, un carnaval a mitad de año, un festival de fin de año, y aprenden un idioma mundial, como Ruso.
- Peabody es una escuela de Aula receptiva, que se centra en que las y los estudiantes sobresalgan académicamente y socialmente.
- El estudiantado participa en el programa lectura acelerada (AR, por sus siglas en inglés) y en otras iniciativas de lectura a lo largo del año, diseñadas para fortalecer la fluidez y la comprensión lectora.

Actividades

- Nuestro estudiantado desarrolla una amplia variedad de habilidades que fomentan la colaboración, la creatividad y la comprensión cultural a través de nuestro Departamento de Bellas Artes. Las actividades incluyen:
 - Aprender a hablar ruso
 - Participar en concursos de arte
 - Tocar el piano
 - Presentarse en el ensamble de danza
 - Concierto Side-by-Side de la Orquesta de Memphis
 - Presentaciones All-City (a nivel del Distrito)
- Nuestros clubes escolares, dirigidos por docentes dedicadas(os), ofrecen a todo el estudiantado la oportunidad de explorar nuevos intereses, desarrollar habilidades y crear conexiones significativas con sus compañeras(os) de clase.
- Las y los estudiantes participan en proyectos y excursiones con temática de Estudios Internacionales, un carnaval a mitad de año y un festival de fin de año.
- Ofrecemos club Junior Beta para estudiantes de 4.º y 5.º grado. Este fomenta el liderazgo, la excelencia académica y la participación activa en proyectos de servicio comunitario.

¡Ven a ver lo que ofrecemos!



schools.scsk12.org/peabody-es

(901) 416-4606 | 2086 Young Ave., Memphis, TN 38104

Estudios Académicos Enriquecidos/Estudios Internacionales

Peabody Elementary School (K-5)



En nuestra Escuela Global de Bachillerato Internacional (IB) a las y los estudiantes se les enseña a creer que sus ideas, soluciones y aportes pueden y van a marcar una diferencia en una sociedad global.



Somos una de las dos únicas preparatorias del oeste de Tennessee que ofrecen el Programa de Diploma de Bachillerato Internacional (IB), con planes de implementar el Programa de Orientación Profesional en el próximo año escolar.

Logros

- Cada estudiante de 12.º grado del programa de Bachillerato Internacional (IB, por sus siglas en inglés) ha recibido ofertas de becas universitarias, incluidas becas QuestBridge, becas completas de Posse y muchas otras becas que cubren la matrícula en su totalidad.
- Nuestro estudiantado IB se beneficia de grupos reducidos y de un ambiente cercano y familiar.
- Las y los estudiantes del IB se destacan constantemente y obtienen reconocimientos en competencias como All-West Music, concursos de coro, los Premios de Arte Escolar de Mid-South y las competencias Arts in the Airport.
- Las y los estudiantes del IB se forman como personas integrales, participando activamente en proyectos de servicio comunitario y en todos los aspectos de nuestra comunidad escolar, incluidos los deportes y las porristas, las artes y el gobierno estudiantil.

Estudios académicos

- El IB es un programa académico riguroso y reconocido a nivel internacional.
- El estudiantado del IB puede obtener créditos universitarios a partir de sus resultados en los exámenes finales de IB en materias como Inglés, Matemáticas, Biología, Historia y Español.
- Para preparar a estudiantes de 9.º y 10.º grado para el rigor de los cursos del IB, ofrecemos más de 40 cursos con honores y de nivel universitario (AP, por sus siglas en inglés).
- Los cursos del IB se toman durante dos años, lo que permite que las y los estudiantes se sumerjan profundamente en los contenidos académicos.

Actividades

- Promovemos las artes a través de muchos programas: artes visuales, teatro, banda, orquesta y coro.
- Nuestro programa deportivo sobresale con diversas oportunidades para que el estudiantado compita en eventos del Distrito y estatales.
- Ofrecemos muchos deportes, incluyendo fútbol americano, baloncesto, sóftbol, béisbol, atletismo, porristas, fútbol, boliche y vóleybol.
- Cada estudiante tiene la oportunidad de unirse a uno o más clubes y organizaciones escolares.
- El alumnado del IB participa regularmente en actividades de construcción de comunidad tanto en la escuela como en la comunidad en general, incluyendo Best Buddies, Bridges, Consejo Estudiantil y proyectos de embellecimiento del campus.

¡Ven a ver lo que ofrecemos!



schools.scsk12.org/ridgeway-hs

(901) 416-8820 | 2009 Ridgeway Rd., Memphis, TN 38119



En nuestra Escuela Global de Bachillerato Internacional (IB) a las y a los estudiantes se les enseña a creer que sus ideas, soluciones y aportes pueden y van a marcar una diferencia en una sociedad global.



Nuestro Programa de Bachillerato Internacional es el único IB público para las y los estudiantes de secundaria en el oeste de Tennessee.

Logros

- Nuestro estudiantado es íntegro, tiene mentalidad global, pensamiento crítico y disposición para asumir riesgos de manera reflexiva. Cada día, empoderamos a las y los estudiantes para que se conviertan en aprendices de por vida, para estar preparadas(os) para liderar y prosperar en una sociedad global dinámica.
- Nuestros cursos del IB despiertan la conciencia global, preparando al alumnado para el éxito en el riguroso programa de bachillerato del IB y más allá.
- El currículo del IB está integrado en todas las materias, incluyendo idiomas del mundo y artes.
- Las alumnas y los alumnos de Ciencia, Tecnología, Ingeniería y Matemáticas (STEM, por sus siglas en inglés) participan y obtienen reconocimientos en las siguientes competencias y eventos: K'Nex Bridge Build, MLGW A-Blazing Race Competition, University of Memphis E-Day, Junior Achievement, Tech Explosion y Science Olympiad.

Estudios académicos

- El estudiantado participa activamente y es retado a ser indagador, a medida que adquiere conocimientos y valiosas experiencias de aprendizaje.
- El programa CLUE está disponible para las y los estudiantes que cumplan con los requisitos.
- Nuestro personal docente trabaja de manera colaborativa para ayudar a las y los estudiantes a desarrollar habilidades de resolución de problemas y toma de decisiones a través de una enseñanza basada en proyectos.
- Ofrecemos Álgebra I, Ciencias Físicas y Español para obtener créditos para la escuela preparatoria.
- Como institución galardonada del programa Amazon Future Engineer, nuestras clases en STEM y el laboratorio de tecnología fomentan el aprendizaje a través de simulaciones interactivas.
- Hay un programa de tutoría disponible después de clases para las y los estudiantes.

Actividades

- Rugby, fútbol americano, voleibol, atletismo, fútbol, baloncesto, porristas y danza
- Programa en STEM, artes visuales, banda, orquesta y coro
- Sociedad Nacional de Honor, Beta Club y Asociación de Gobierno Estudiantil
- Competencias académicas y más de 21 clubs y tutoría a nivel escolar.
- Programa de verano Summer Bridge para estudiantes de 6.º grado.

¡Ven a ver lo que ofrecemos!



schools.scsk12.org/ridgeway-ms

(901) 416-1575 | 6333 Quince Rd., Memphis, TN 38119

Ridgeway Middle School (6-8)
Bachillerato Internacional



Porque la escuela está situada en un hábitat natural de 30 acres, el estudiantado aprende a valorar su entorno y su comunidad.



Nos enfocamos en la ciencia, el servicio y el enriquecimiento académico a través del aprendizaje práctico. Contamos con personal docente atento y altamente calificado y un ambiente seguro. Nuestros entornos de aprendizaje únicos incluyen: jardín comunitario, salón de clases al aire libre, torres de cultivo hidropónico, sendero por el bosque, jardín de mariposas y laboratorio de ciencias.

Logros

- **Calificación TVAAS de nivel 5 tanto en Artes del Lenguaje Inglés (ELA, por sus siglas en inglés) como en matemáticas, según el informe TVAAS de 2025.**
- Hábitat de vida silvestre, designación según National Wildlife Federation.
- Galardonada con el Premio MSCS Community Adopters of the Year; promueve colaboraciones con la Universidad de Memphis Botany Club, CAESAR-UofM, Project Wild, Clean Memphis y Agricenter International para apoyar el enfoque en las ciencias medioambientales.
- Huerto Comunitario que conecta al estudiantado con los alimentos que se cultivan, cosechan y consumen; estación de ornitología que ofrece experiencias de observación de aves y recopilación de datos.
- Currículo de ciencias que utiliza un enfoque interdisciplinario basado en la investigación, con proyectos prácticos medioambientales, experiencias de campo y actividades de laboratorio de ciencias aplicadas.

Estudios académicos

- El estudiantado del programa Opcional de Riverwood sobrepasa al Distrito y al estado en las evaluaciones estandarizadas.
- Nuestra filosofía de aula receptiva enfatiza el crecimiento social, emocional y académico para facilitar el aprendizaje óptimo de las y los estudiantes. Creamos una cultura de cuidado, responsabilidad y automotivación entre estudiantes, personal y familias.
- Programa CLUE disponible para el alumnado elegible a partir de kinder.
- Las y los estudiantes participan en experiencias de aprendizaje prácticas y auténticas mientras conducen investigaciones en nuestros jardines, sendero forestal y laboratorio de ciencias.
- El alumnado desarrolla habilidades en lenguas extranjeras.

Actividades

- El sendero forestal de Riverwood recorre 30 acres de hábitat natural. El estudiantado investiga, protege y fomenta el crecimiento continuo de plantas y animales nativos.
- Las y los estudiantes exploran una amplia gama de carreras en Ciencias Ambientales mediante investigación basada en la indagación, proyectos creativos y resolución de problemas del mundo real.
- El estudiantado participa en una variedad de proyectos de servicio comunitario tanto a nivel escolar como en el salón de clase.
- El alumnado asiste a clubes y actividades de enriquecimiento como ajedrez, coro, arte, cuerdas, piano, Beta Club, Consejo Estudiantil, Lego, danza, jardín y Ciencia, Tecnología, Ingeniería y Matemáticas (STEM, por sus siglas en inglés).
- Las y los estudiantes disfrutan de una exploración profunda de diversas herencias y culturas, 13 de las cuales se destacan y celebran durante nuestra Noche Internacional de Otoño.

¡Ven a ver lo que ofrecemos!



schools.scsk12.org/riverwood-es

(901) 416-2310 | 1330 Stern Ln., Memphis, TN 38016



Ofrecemos varias disciplinas de artes creativas y escénicas: danza, música, teatro, artes visuales y cuerdas. Nuestro programa de Artes Creativas y Escénicas es reconocido a nivel nacional por sus presentaciones ejemplares.



Desde kínder, nuestras(os) estudiantes exploran y expresan su creatividad a través de experiencias artísticas integradas que cultivan su imaginación, la colaboración y un amor por el aprendizaje que perdura toda la vida.

Logros

- Certificada en 2025 a nivel nacional como una Escuela *Magnet*.
- Escuela Modelo de 2025.
- Escuela Primaria del Año en 2025, destacada por su riqueza artística en Tennessee Arts Academy.
- Rozelle ofrece una cultura única de "superestrellas" que permite a las y los estudiantes desarrollarse plenamente como artistas y eruditas(os) en un entorno creativo y estimulante. El estudiantado está rodeado de compañeras(os) que tienen intereses similares y motivación, así como de un personal docente que les brinda apoyo.
- Hemos demostrado un crecimiento académico significativo en los últimos años.
- Rozelle alberga uno de los proyectos conmemorativos de murales dedicados a los 13 de Memphis (*Memphis 13*).

Estudios académicos

- Departamento de artes escénicas galardonado.
- Las alumnas y los alumnos aprenden a programar y codificar a través de cursos autodidácticos con formato de juego (plataforma de programación Tynker) y de nuestras clases particulares en línea dirigidas por maestras(os).
- El personal docente recibe una hora y media de aprendizaje profesional semanalmente y dos horas al mes sobre la integración de las artes.
- Ofrecemos tutorías a nuestras(os) estudiantes dos días a la semana y un sábado al mes.
- El programa CLUE está disponible para estudiantes elegibles.
- Club Beta Junior Nacional.

Actividades

- El grupo de danza de Rozelle, The Dance Repertory Ensemble, ha recibido varios reconocimientos en concursos regionales y locales.
- Nuestro grupo de teatro ha grabado y emitido en la radio local y televisión por cable.
- Nuestro alumnado en la Compañía de Producción de Arte ha recibido numerosas subvenciones y financiación para un entorno de aprendizaje digital. También nos hemos asociado con The University of Memphis en varios proyectos de arte.
- Contamos con un programa de ciencia espacial y cohería.

Artes Creativas y Escénicas (CAPA)

Rozelle Elementary School (K-5)

¡Ven a ver lo que ofrecemos!



schools.scsk12.org/rozelle-es

(901) 416-1181 | 993 Roland, Memphis, TN 38114



Ofrecemos un Programa Opcional académico extenso y enriquecedor, con un enfoque en la integración de las artes.



Nuestras(os) estudiantes están equipadas(os) e inspiradas(os) para convertirse en aprendices de por vida a través del aprendizaje práctico y el enriquecimiento académico por medio de las artes visuales y escénicas.

Logros

- Estamos ubicados en el corazón del bosque Sherwood, donde nuestros *Ace Archers* se centran en la EXCELENCIA en todo lo que hacemos.
- Nuestras(os) estudiantes se benefician de una fuerte participación familiar y comunitaria que apoyan el éxito de las y los estudiantes.
- Adoptamos tecnología avanzada e integración de artes, lo que permite al estudiantado aprender de diversas formas.
- Estamos convenientemente cerca del campus de The University of Memphis y ofrecemos un ambiente seguro y enriquecedor.

Estudios académicos

- Estudiantes con talento académico tienen acceso al programa de CLUE.
- Nuestros entornos de aprendizaje creativos promueven el crecimiento académico, permitiendo a las y los estudiantes convertirse en pensadoras(es) que reflexionan, solucionan problemas y aprenden de manera activa.
- Las asambleas trimestrales de estudiantes reconocen los logros académicos, la asistencia, el comportamiento y el carácter.
- Las Noches de Currículo Familiar se enfocan en la alfabetización, las matemáticas y las ciencias para mejorar el aprendizaje y promover fuertes relaciones con nuestras familias.
- Nuestro moderno salón de computadoras equipa al alumnado para aprender un mundo de tecnología en evolución.
- Las y los estudiantes son animadas(os) a experimentar, explorar conocimientos y expresarse de forma creativa.

Actividades

- Coro y participantes de *Orff Music All-City*.
- Clubes de lectura, drama, atletismo, ciencias. Consejo Estudiantil, Chicas en perlas y chicos en corbatas, Patrulla de seguridad y mucho más.
- Proyectos relacionados al Museo del patrimonio, que resaltan diversas culturas y que les permiten a las y los estudiantes mostrar sus talentos en sus estudios académicos, su creatividad y las artes escénicas.
- Eventos escolares y comunitarios que promueven el aprendizaje social y emocional.
- Proyectos de servicio comunitario que brindan apoyo y generan conciencia.

¡Ven a ver lo que ofrecemos!



schools.scsk12.org/sherwood-es

(901) 416-4864 | 1156 Robin Hood Ln., Memphis, TN 38111



¡Somos Maxine Smith STEAM Academy, la escuela secundaria número 1 del Distrito en Matemáticas, Lectura, Ciencias y Estudios Sociales!



El mundo es un lugar mejor porque ha nacido su hija(o). Reconocemos y celebramos los talentos, las habilidades y la individualidad de su hija(o). ¡Nuestra escuela está ubicada en el corazón de Memphis!

Maxine Smith STEAM Academy (6-8)
Ciencia, Tecnología, Ingeniería, Artes y Matemáticas

Logros

- Somos la única escuela secundaria en Tennessee en obtener la designación en Ciencia, Tecnología, Ingeniería y Matemáticas (STEM, por sus siglas en inglés) por parte del Departamento de Educación de Tennessee en 2018 y 2023.
- Somos una Escuela Cinta Azul de Excelencia Nacional (National Blue Ribbon School of Excellence).
- Nuestra escuela es una de las primeras secundarias en Tennessee en obtener la designación STEM por parte del Departamento de Educación de Tennessee en 2018.
- Nuestro estudiantado ha ganado premios en competencias locales de robótica, además de obtener buenos resultados en competencias locales, estatales y nacionales de la Asociación de Estudiantes de Tecnología (TSA, por sus siglas en inglés).
- Las colaboraciones con la Red de Innovación STEM de Tennessee, el Greater Memphis IT Council, Facing History Innovative Schools Network, Amazon y The University of Memphis exponen a las y los estudiantes a una variedad de oportunidades que les preparan para la escuela de preparatoria/bachillerato y la educación superior.
- Somos una Escuela *Magnet* Nacional por Excelencia.

Estudios académicos

- Preparamos al alumnado para la escuela de preparatoria, la universidad y/o la carrera profesional, enfocándonos en nuestros valores de KnightsCARE:
 - Colaboración: nadie está sola(o) en ningún momento. Pedimos ayuda y ofrecemos apoyo cuando vemos que otros tienen dificultades.
 - Actitud: una actitud positiva puede hacer que lo imposible sea posible. Damos alegría siempre que podemos.
 - Responsabilidad: demostramos responsabilidad a través de nuestras acciones, nuestro trabajo y nuestras palabras, cumpliendo así con las expectativas diarias.
 - Esfuerzo: lo intentamos una, dos, 100 veces, ¡pero nunca nos rendimos! Celebramos los errores y los utilizamos para superar las dificultades.

Actividades

Ofrecemos una gran variedad de actividades para nuestras(os) estudiantes técnicas(os), ingenieras(os) e inventoras(es):

- **Artes:** banda, orquesta, danza, teatro, coro, medios de comunicación y artes visuales.
- **Oportunidades de liderazgo estudiantil:** STEAMBassadors, mentoras(es), equipo de reclutamiento, Consejo Estudiantil, Club Beta (Beta Club), Sociedad Nacional de Honores para Estudiantes Júnior (National Junior Honor Society) y Modelo de las Naciones Unidas (Model U.N.).
- **Deportes:** béisbol, fútbol, baloncesto (femenino y masculino), fútbol (femenino y masculino), voleibol, atletismo (pista y campo), ampo a través (a campo traviesa/cross country, en inglés) y porristas.
- **Clubes extracurriculares:** cine, videojuegos, periódico, ajedrez, anime, debate, robótica, culinaria, caligrafía, atletismo (pista y campo) y arte.

¡Ven a ver lo que ofrecemos!



[schools.scsk12.org/maxinesmith -ms](https://schools.scsk12.org/maxinesmith-ms)

(901) 416-4561 | 3 North Holmes St., Memphis, TN 38111



Estudiantes de diversos orígenes están expuestas(os) diariamente a experiencias educativas y sociales que les preparan para el éxito en las oportunidades postsecundarias y en el mundo en general.



Nuestro programa académico promueve la alfabetización bilingüe y las actitudes interculturales positivas en un entorno multicultural inmersivo.

Logros

- Numerosos premios y reconocimientos locales, estatales y nacionales en el campo académico, deportivo y de las artes escénicas y visuales.
- Sede de la histórica y galardonada banda de música local The Mighty Sound of Midtown.
- Escuela beneficiaria en 2022 de un nuevo salón de clases al aire libre para el aprendizaje socioemocional.
- El sólido apoyo de la comunidad y la gran implicación de las madres y de los padres abren las puertas a la educación superior, el crecimiento personal y el desarrollo integral del estudiantado en Snowden.
- Escuela ganadora del primer lugar en la competencia de West Tennessee STEM Hub's Inventor (Inventoras e Inventores del Centro STEM del Oeste de Tennessee).
- Estudiantes homenajeadas(os) del oeste de Tennessee en coro y banda.

Estudios académicos

- Todos los programas de estudio incluyen un plan de estudios enriquecido para todas las materias, complementado por las artes, la escritura creativa, banda, coro, español, CTE, la enseñanza de liderazgo y clases de Ciencia, Tecnología, Ingeniería y Matemáticas (STEM, por sus siglas en inglés).
- Oportunidades para recibir créditos para la escuela de preparatoria/bachillerato: Álgebra I con honores, Español con honores, Ciencias Físicas con honores y Exploración de Tecnología Profesional.
- El programa CLUE está disponible para aquellas(os) estudiantes que sean elegibles en kinder-8.º grado.

Actividades

- La National Junior Honor Society, el Junior Beta Club, la National Elementary Honor Society y el Consejo Estudiantil son organizaciones activas en nuestra escuela para estudiantes que sobresalen académicamente.
- Las y los estudiantes tienen la oportunidad de participar en una variedad de actividades para enriquecer sus experiencias académicas y desarrollar habilidades de liderazgo.
- Artes: banda, orquesta, piano, coro y artes visuales.
- Deportes: fútbol americano, porristas, vóleibol, baloncesto, fútbol, béisbol, sóftbol y pista y campo.
- Clubes: ajedrez, español, teatro, diseño de juegos, cine, *quiz bowl*, yoga, baloncesto, STEM y periodismo.
- Liderazgo estudiantil: embajadoras(es), Consejo Estudiantil, mentoras(es), Leadership Core y Comunicaciones/Comunicación Social.

¡Ven a ver lo que ofrecemos!



schools.scsk12.org/snowden-k8

(901) 416-6102 | 1870 N. Parkway, Memphis, TN 38112



Como una escuela de aprendizaje exploratorio, en Springdale Memphis-Magnet creemos que el estudiantado aprende con la práctica. Ofrecemos experiencias enriquecedoras y prácticas a través de exploraciones de campo, conferencias con expertas(os) invitadas(os), clubes y organizaciones estudiantiles y oportunidades significativas para la universidad y la carrera profesional.



Empieza y quédate en nuestra escuela, cursando desde el kínder hasta el 5.º grado, para conocer 12 carreras de Ciencia, Tecnología, Ingeniería y Matemáticas (STEM, por sus siglas en inglés).

Logros

- Springdale Memphis Magnet Elementary School se enorgullece de formar parte de la historia de la ciudad como una de las primeras 13 escuelas de Memphis.
- Somos una escuela de nivel 5 en 2025.
- Tenemos un salón de clases transformacional al aire libre, patrocinado por colaboradoras(es) de la comunidad.
- Premio MSCS Community Soldier en reconocimiento al mayor número de adoptantes y socias(os) escolares activas(os).

Estudios académicos

- Participación semanal en el laboratorio de ciencias de la escuela.
- Exposición a 12 carreras distintas de STEM, desde kínder hasta 5.º grado.
- Participación en dos exploraciones de campo como mínimo por semestre, con al menos una de ellas centrada en una carrera de STEM.
- Participación en una competencia semanal de habilidades básicas para estudiantes de 1.º a 5.º grado.

Actividades

- Porristas de Springdale.
- Clubes y organizaciones escolares.
- Embajadoras(es) de STEM de The University of Memphis que apoyan actividades semanales de STEM con estudiantes de 3.º a 5.º grado.
- Participación en el programa de aprendizaje "Memphis Kids of Nature".
- Participación en los programas escolares de educación financiera de Junior Achievement y Junior Achievement "Biz Town".

¡Ven a ver lo que ofrecemos!



schools.scsk12.org/springdalememphis-es

(901) 416-4883 | 880 N. Hollywood St., Memphis, TN 38108

Programa de Aprendizaje Exploratorio

Springdale-Memphis Magnet Elementary (K-5)



Comenzando en kínder, ofrecemos una educación bilingüe, "biletada" y multicultural. Las clases de inmersión en inglés y español proveen una base académica y lingüística enriquecida para nuestro estudiantado, promoviendo así una comprensión cultural que impacta tanto a nuestro vecindario como a la comunidad de Memphis y más allá.



¡Somos la única escuela pública de Tennessee que tiene un programa de inmersión bilingüe desde kínder hasta 5.º grado! Nuestro alumnado aprende el contenido académico en dos idiomas, desarrollando a su vez habilidades lingüísticas y un conocimiento cultural que vas más allá del salón de clases.

Logros

- ¡Hogar del único programa de inmersión lingüística dual para estudiantes de kínder a 5.º grado en el oeste de Tennessee!
- Ambiente escolar que prioriza y celebra el idioma, la cultura y el amor por el aprendizaje.
- Personal bilingüe proveniente de países donde se habla español.
- Participación sobresaliente de madres y padres; variedad de oportunidades para conocer y conectar con otras familias y con el personal de la escuela.
- Convenientemente ubicada cerca de Sam Cooper y Highland, en el campus de la Escuela Comunitaria Internacional de Treadwell.
- Una de las siete Escuelas Comunitarias de MSCS que trabajan y colaboran con vecinas(os) para apoyar a nuestras(os) estudiantes, sus familias y la comunidad en general.

Estudios académicos

- En cada materia, el alumnado de Inmersión Bilingüe participa en actividades enriquecedoras en ambos idiomas.
- El personal docente implementa estrategias estudiadas para apoyar a las y los estudiantes multilingües.
- El programa bilingüe inspira la curiosidad y desarrolla la habilidad cognitiva de resolver problemas.
- Las y los estudiantes se convierten en ciudadanas(os) bilingües, preparadas(os) para liderar en una comunidad global diversa y competitiva.
- Ofrecemos servicios adicionales de terapia de habla, programa CLUE (avanzado) y de SPED (educación especial) para estudiantes que sean elegibles.

Actividades

- Actividades después de la escuela y clubes estudiantiles: club de jardín, porristas, fútbol, baloncesto, Águilas con una Voz (coro), club de arte, club de Ciencia, Tecnología, Ingeniería, Matemáticas (o STEM, por sus siglas en inglés) de St. Jude, tutorías de ESL, lectura y matemáticas; ¡y más!
- Proyectos y colaboraciones comunitarias: club de lectura bilingüe con Rhodes (Rhodes Bilingual Book Club) y cartoneras, clases de inglés para adultos con MSCS, proyectos de embellecimiento del campus con Memphis City Beautiful... ¡y más!
- Participación de madres y padres: organización bilingüe de madres y padres (PAC, por sus siglas en inglés), equipo de embellecimiento del campus, voluntarias(os) para los eventos culturales... ¡y más!
- Contamos con un gran porcentaje de voluntarias(os) para el programa ARISE2Read.
- Jardín comunitario y parque infantil natural subvencionados para juegos y aprendizaje al aire libre.
- Programas y eventos durante todo el año escolar que destacan la cultura, las habilidades lingüísticas y los logros académicos del alumnado.

¡Ven a ver lo que ofrecemos!



schools.scsk12.org/treadwell-es

(901) 416-9257 | 3538 Given, Memphis, TN 38122



Nuestro personal docente desarrolla al máximo el potencial de cada estudiante. Nuestra variedad de clases de enriquecimiento y actividades extracurriculares ayudan al estudiantado a desarrollar el trabajo en equipo y las habilidades sociales, al tiempo que amplían sus intereses y talentos.



Nuestro programa de Escuela Opcional impulsa al estudiantado a convertirse en STARS: estudiantes que abordan científicamente el rigor académico. ¡Las y los estudiantes participan semanalmente en experimentos científicos y prácticos en nuestro laboratorio de ciencias!

Logros

- Escuela de nivel 5 de TVAAS.
- Escuela de ciencias de nivel 4.
- Las ciencias están integradas en todas las materias.
- Nuestro jardín comunitario educativo permite que el alumnado experimente de primera mano la relación con los alimentos que se cultivan, cosechan y consumen.
- ¡Escuela adoptada por la Oficina del Sheriff del Condado de Shelby!
- Escuela beneficiaria del programa extraescolar de educación y alcance de STEMM de St. Jude.

Estudios académicos

- Laboratorio de ciencias totalmente equipado para la investigación semanal de las y los estudiantes, con observaciones y experiencias prácticas.
- Carritos de laboratorio científico móviles para el aprendizaje práctico.
- Tutoría de alfabetización durante el horario escolar en colaboración con el St. Jude Children's Research Hospital.
- Dos laboratorios de computación de última generación para la exploración del alumnado y la capacitación de madres y padres.
- Programa CLUE disponible para estudiantes que cumplan con los requisitos.
- Programas de aprendizaje ofrecidos para estudiantes de PreK-3.º grado y PreK-4.º grado.

Actividades

- Programa de tutoría ARISE 2 Read para cada estudiante de 2.º grado.
- Programa de mentoría Diamonds para niñas de 5.º grado.
- Programa de mentoría J.A.G.S. para niños de 5.º grado.
- Club de STEMM, club de arte, coro y porristas.
- Oportunidades de liderazgo estudiantil: Club Beta.

¡Ven a ver lo que ofrecemos!



schools.scsk12.org/vollentine-es

(901) 416-4632 | 1682 Vollintine Ave., Memphis, TN 38107

Vollentine Elementary School (K-5)
Exploración Científica STARS - Estudiantes que abordan científicamente el rigor académico



La educación STEM es un enfoque único de la enseñanza y el aprendizaje que fomenta la creatividad y el pensamiento innovador en todo el alumnado. Se centra en desarrollar el pensamiento crítico y creativo, así como las capacidades de análisis, abordando a su vez la forma en que las alumnas y los alumnos ven y experimentan el mundo que les rodea.



En Whitehaven Elementary School, las oportunidades de enseñanza y aprendizaje de STEM se basan en la investigación, la tecnología y las actividades y lecciones de aprendizaje basadas en proyectos que están vinculadas al mundo real.

Logros

- Las y los estudiantes tienen la oportunidad de elegir y participar en más de 25 clubes de STEM extraescolares.
- Somos la primera escuela del estado en recibir la designación de Escuela STEM de Tennessee, y una de las 15 primeras escuelas que han sido reconocidas por la Red de Innovación STEM de Tennessee (TSIN) y el Departamento de Educación de Tennessee (TDOE).
- Primera escuela primaria en Tennessee en recibir la Certificación Nacional STEM por Advanced ED (Cognia).
- Tres veces campeones estatales en VEX Robotics.
- Hemos recibido numerosas subvenciones de STEM.
- Asociaciones de STEM con St. Jude Children's Research Hospital, Clean Memphis, The University of Memphis, YMCA y otras entidades.
- El director de la escuela, Tommy Elliott, fue galardonado en 2020 con el Premio TSIN a la Excelencia en Liderazgo en Ciencia, Tecnología, Ingeniería y Matemáticas (STEM, por sus siglas en inglés) por apoyar y alentar al personal docente y a las escuelas a infundir continuamente estrategias de enseñanza de STEM y adoptar la innovación en el salón de clases.
- La Sra. Cheryl Lacy es una de las/los 16 educadoras(es) de todo el país que han sido distinguidas(os) como Maestras(os) Destacadas(os) del Año por el programa "Project Lead The Way" para el año escolar 2024-2025.

Estudios académicos

- El aprendizaje basado en proyectos fomenta el compromiso con el mundo real a través de la capacidad para resolver problemas, el pensamiento crítico, la creatividad y la exposición.
- El plan de estudios del Proyecto *Lead The Way* (PLTW, por sus siglas en inglés) crea un ambiente atractivo y capacita a las y los estudiantes para desarrollar los conocimientos y las habilidades que necesitan para prosperar en un mundo que está en constante evolución.
- Las alumnas y los alumnos exploran caminos en la informática, la ingeniería y la ciencia biomédica, desarrollando así estrategias de resolución de problemas, el pensamiento crítico y creativo, la comunicación efectiva y habilidades de colaboración a través de actividades prácticas, proyectos y experiencias de resolución de problemas del mundo real.

Actividades

- El estudiantado colabora con empresas y organizaciones relacionadas con STEM durante el día escolar.
- Las y los estudiantes aprenden informática en el laboratorio de STEM.
- Cada verano, estudiantes seleccionadas(os) participan en el Foro Nacional de Liderazgo Juvenil *Envision 2022: caminos hacia STEM*.
- Exposición anual de STEM.
- Más de 25 clubes extraescolares centrados en STEM.
- Excursiones relacionadas con STEM, proyectos trimestrales y asambleas mensuales en toda la escuela.
- ¡La zona de exploración STEM sin paredes ofrece una inmersión práctica en carreras de STEM en ciencias ambientales, geología, arqueología/paleontología y mucho más!

¡Ven a ver lo que ofrecemos!



schools.scsk12.org/whitehaven-es

(901) 416-7431 | 4783 Elvis Presley Blvd., Memphis, TN 38122



Nuestro programa opcional de Negocios y Finanzas motiva al estudiantado con aspiraciones universitarias y profesionales a aspirar a la excelencia.



Sobre la base de nuestro legado histórico, nuestro competitivo programa de Negocios y Finanzas expone a las alumnas y a los alumnos a los rigores a los que se enfrentan en la universidad y les prepara para ser profesionales con éxito en la cambiante sociedad global actual.

Logros

- Tasa de graduación superior al 90%.
- Más de mil millones de dólares en becas académicas otorgadas, y la suma sigue creciendo.
- Más de 30 miembros del personal actual se graduaron en Whitehaven High School, incluyendo a nuestro director, el Dr. Vincent J. Hunter.
- Escuela de Nivel 5, según el Sistema de Evaluación del Valor Agregado de Tennessee (TVAAS, por sus siglas en inglés).
- Múltiples estudiantes ganadoras(es) del Mid-South Scholastic Art Award.
- Clases disponibles de Ciencia, Tecnología, Ingeniería y Matemáticas (STEM, por sus siglas en inglés) y HVAC (sistema de aire acondicionado y calefacción).

Estudios académicos

- Las y los estudiantes toman ventaja de una amplia gama de clases de nivel universitario (AP), de matrícula dual, de doble crédito estatal y con honores.
- Nuestra amplia oferta de idiomas del mundo incluye árabe, chino, francés, alemán, japonés, ruso y español.
- Las certificaciones de la industria incluyen MOS (Microsoft Office Specialist), Intuit Quickbooks, Instrumentos de Medición de Precisión y 10 horas de la Industria General de OSHA (Sanidad).
- Las clases de negocios incluyen Contabilidad I y II, Informática Avanzada/Aplicaciones, Banca y Finanzas, Comunicación Empresarial, Gestión Empresarial, Introducción a Empresas, Iniciativa Empresarial, Mercadeo I y Prácticas Empresariales.
- Cinco laboratorios de informática para uso empresarial/educativo.
- El programa CLUE está disponible para estudiantes elegibles.

Actividades

- Competencias regionales, estatales y nacionales de DECA y FBLA (Futuras Lideresas y Futuros Líderes Empresariales de América).
- Oportunidades de tutoría para estudiantes de 9.º a 12.º grado.
- Prácticas en empresas y pasantías de verano con pago para estudiantes de 9.º a 12.º grado.
- Visitas a universidades y ferias universitarias anuales.
- Día Nacional Anual de la Firma de Acuerdos Académicos.
- Feria de Empoderamiento y Orientación Profesional para Estudiantes de Whitehaven High School.

¡Ven a ver lo que ofrecemos!



schools.scsk12.org/whitehaven-hs

(901) 416-3000 | 4851 Elvis Presley Blvd., Memphis, TN 38116

Whitehaven High School (9-12)
Negocios y Finanzas



Nuestro programa opcional de preparación universitaria ayuda a nuestras(os) futuras(os) lideresas/líderes a centrarse en la experiencia universitaria.



Educamos, empoderamos e involucramos a las y los estudiantes para que alcancen su máximo potencial con una cultura de altas expectativas académicas y de carácter. Nuestras(os) estudiantes graduadas(os) están preparadas(os) para aprovechar las oportunidades que se les presentan en un mundo diverso y competitivo.

Logros

- Tasa de graduación superior al 90%.
- Más de mil millones de dólares en becas académicas otorgadas, y la suma sigue creciendo.
- Más de 30 miembros del personal actual se graduaron en Whitehaven High School, incluyendo a nuestro director, el Dr. Vincent J. Hunter.
- Escuela de Nivel 5, según el Sistema de Evaluación del Valor Agregado de Tennessee (TVAAS, por sus siglas en inglés).
- Múltiples estudiantes ganadoras(es) del Mid-South Scholastic Art Award.
- Clases disponibles de STEM (Ciencia, Tecnología, Ingeniería y Matemáticas) y HVAC (sistema de aire acondicionado y calefacción).

Estudios académicos

- Las alumnas y los alumnos toman ventaja de una amplia gama de clases de nivel universitario (AP), de matrícula dual, de doble crédito estatal y con honores.
- Nuestra amplia oferta de idiomas del mundo incluye árabe, chino, francés, alemán, japonés, ruso y español.
- Las redes de seguridad académica incluyen tutoría, ZAP, talleres de ACT/EOC, planificación universitaria y profesional y escuela sabática.
- Se fundó el Club 30+, reconocido a nivel nacional, para estudiantes que obtienen una puntuación de 30 o superior en el examen del ACT.
- El programa CLUE está disponible para estudiantes elegibles de 9.º grado.

Actividades

- Sociedad Nacional de Honores.
- Club de robótica y ajedrez.
- Mu Alfa Theta.
- Equipo de debate y Consejo Estudiantil.
- Club Black Card/Fortune 500.
- Visitas a universidades y ferias universitarias anuales.
- Día Nacional Anual de la Firma de Acuerdos Académicos.
- Feria de Empoderamiento y Orientación Profesional para Estudiantes de Whitehaven High School.

¡Ven a ver lo que ofrecemos!



schools.scsk12.org/whitehaven-hs

(901) 416-3000 | 4851 Elvis Presley Blvd., Memphis, TN 38116



¡El renombrado programa opcional de preparación para la universidad de White Station tiene una reputación inigualable por su excelencia académica!



Con una amplia selección de clases con honores y de nivel universitario (AP courses), además de programas premiados y deportes competitivos, se le reconoce constantemente como una de las mejores escuelas de preparatoria/bachillerato de Estados Unidos.

White Station High School (9-12)

Preparación Universitaria

Logros

- Clasificada por Niche en 2026 como la segunda mejor escuela de preparatoria/bachillerato para la universidad y como la segunda mejor escuela pública del condado de Shelby.
- Seleccionada anualmente para la lista del "U.S. News and World Report" con las mejores escuelas de preparatoria/bachillerato en el país.
- 14 semifinalistas del National Merit (2026) y 16 estudiantes destacadas(os); 130 estudiantes han obtenido el reconocimiento desde 2018.
- Promedio anual de más de 50 millones de dólares en becas.
- Puntuación promedio del examen ACT de 28 para el alumnado de último año del programa de Escuela Opcional.
- Más de 200 premios de "AP Scholar" y más de 10 diplomas de "AP Capstone".
- Múltiples premios nacionales de Oro y Plata, anualmente.
- Los Spartans de WSHS acumulan colectivamente más de 10,000 horas de servicio comunitario al año.

Estudios académicos

- Ofrece 35 cursos de nivel universitario (AP), más de 20 cursos de matrícula dual (DE) y una amplia gama de clases con honores.
- Las y los estudiantes pueden obtener fácilmente créditos universitarios gracias a las asociaciones con Bethel University, Southwest TN Community College y The University of Memphis.
- Ofrece 6 opciones distintas de carreras universitarias, profesionales y técnicas (CTE, por sus siglas en inglés): Negocios, Tecnología de la Información, Mercadeo (Marketing), Servicios de Enfermería, STEM (Ciencia, Tecnología, Ingeniería y Matemáticas) y Docencia como Profesión.
- Ofrece 5 idiomas, incluyendo chino, francés, japonés, latín y español.
- Es una de las únicas 31 instituciones educativas de Tennessee que han sido designadas como escuelas de "AP Capstone" para la investigación, la colaboración y la redacción a nivel universitario.

Actividades

- Gran variedad de clubes dirigidos por estudiantes, incluyendo grupos académicos, de servicio, de aficiones y en base a comunidades.
- Una amplia gama de clubes y organizaciones competentes y con premios obtenidos, tales como: la Olimpiada Científica, la Robótica de los Spartans, AJROTC, Mock Trial, Model UN, el Equipo de Matemáticas, DECA, HOSA, FBLA y TSA.
- Equipos deportivos de nivel de campeonato para chicas y chicos.
- Oportunidades adicionales de liderazgo estudiantil a través de E-Board, representantes escolares y el gobierno estudiantil.
- Programas galardonados de música y artes visuales que incluyen arte, orquesta, banda, banda de marcha, coro y teatro.

¡Ven a ver lo que ofrecemos!



schools.scsk12.org/whitestation-hs

(901) 416-8886 | 514 S. Perkins, Memphis, TN 38117



White Station Middle School (6-8)

Estudios Académicos Enriquecidos y Preparación Universitaria

Siendo una escuela de secundaria que es reconocida a nivel nacional por tener un enfoque en lo académico, nuestro estudiantado recibe las mejores clases para prepararse para la educación superior y mucho más.

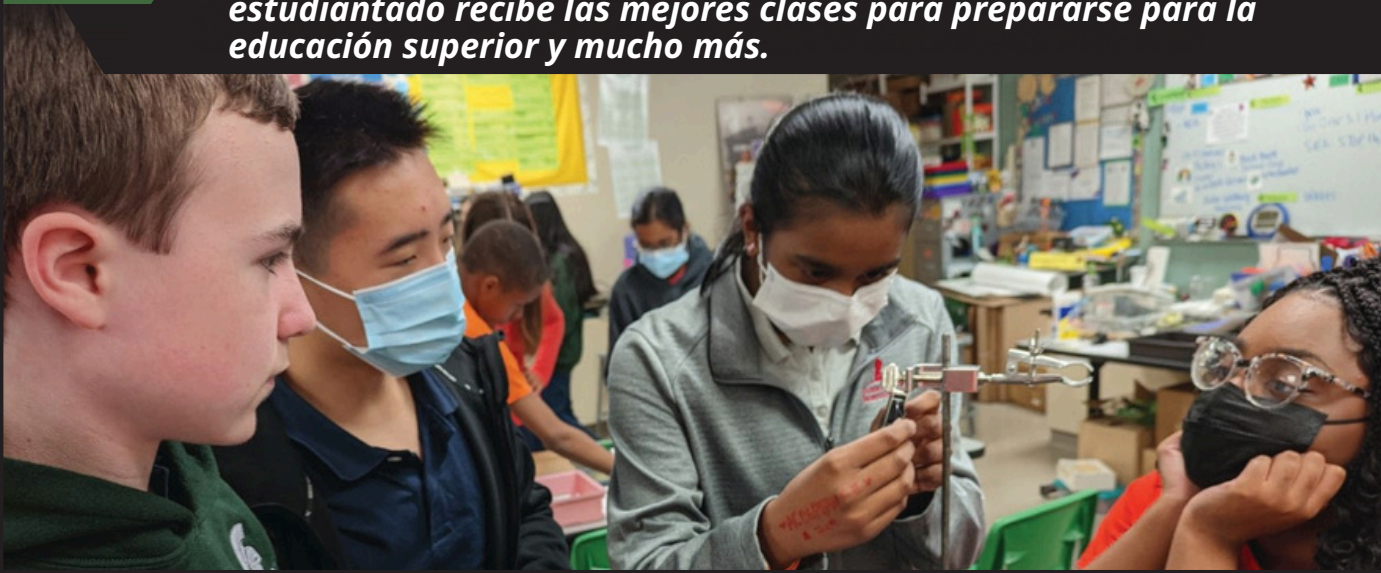

White Station Middle School ofrece una amplia variedad de opciones en cuanto a clases con honores, así como en actividades extracurriculares, programas de arte galardonados y deportes para formar estudiantes integrales y de alto rendimiento.

Logros

- Primeros lugares en competencias nacionales de matemáticas; ferias científicas nacionales, estatales y locales; olimpiadas científicas; y ganadoras(es) de la medalla de oro en el concurso de arte Scholastic y en el concurso Math Counts.
- Los equipos de 6.º y 8.º grado de 2020-2025 obtuvieron el primer lugar en Tennessee y en la Región Sureste en el concurso de ciencia, tecnología, ingeniería y matemáticas de eCYBERMISSION.
- Actuaciones sobresalientes de la banda, el coro y la orquesta.
- En 2025, el equipo de ajedrez obtuvo el segundo lugar en el Torneo Estatal de Tennessee.

Estudios académicos

- Primeros lugares en las competencias de la Liga Nacional de Matemáticas y Ciencias, así como en los concursos de matemáticas estadounidenses y en el concurso de la Asociación de Profesoras(es) de Matemáticas de Tennessee en Álgebra I y Geometría.
- Ofrece más opciones de créditos y cursos de exploración de nivel avanzado para la escuela de preparatoria/bachillerato que cualquier otra escuela de secundaria, incluyendo cinco idiomas del mundo: español, francés, latín, japonés y chino
- El programa CLUE está disponible para estudiantes que sean elegibles.
- National Junior Beta Club, Sociedad Nacional de Honores para Estudiantes Júnior (National Junior Honor Society).

Actividades

Un gran número de clubes y actividades extraescolares:

- **Artes:** coro de cámara, teatro, grupo de *a cappella* Los Spartones, banda, orquesta y artes visuales.
- **Liderazgo:** embajadoras(es) de WSMS, equipo de liderazgo estudiantil.
- **Deportes:** natación, baloncesto (chicas y chicos), fútbol americano, fútbol (chicas y chicos), atletismo (pista y campo), campo a través (a campo traviesa/cross country, en inglés), béisbol, sóftbol, vóleibol, porristas.
- **Clubes extraescolares:** American Sign Language Club, Brain Teaser Games Club, Chess, Debate Team, Drama, CLUESTERS, Craft Club, Dash Robots, Director's Cut Documentary Club, Dungeons and Dragons, Entrepreneurship Club, Fantasy Football Club, Fiber Arts Club, Finance Club, Girls Talk Club, Girls Who Code Club, Health and Wellness Club, Illustration Club, Majorettes, Manga Anime Club, Non-Cooking Cooking Club, Spartan Paranormal Society, Step Team, Trading Card Game Club, WSMS Travels, Yearbook/Library Club.
- **Clubes académicos:** eCYBERMISSION, Math Counts, Mitología Club, Quiz Bowl, Olimpiada Científica, Word Smith.

¡Ven a ver lo que ofrecemos!



schools.scsk12.org/whitestation-ms

(901) 416-2072 | 5465 Mason Rd., Memphis, TN 38120



Willow Oaks se compromete a formar estudiantes que busquen constantemente estar preparadas(os) tanto para la universidad como para una carrera profesional. Nuestro objetivo es el de preparar al estudiantado para el futuro, enriqueciendo sus experiencias de aprendizaje diarias con un plan de estudios que sea rico en arte y tecnología.



Nuestro programa académico se basa en altas expectativas de excelencia académica a través del arte y las competencias de STREAM (Ciencia, Tecnología, Robótica/Lectura, Ingeniería, Arte y Matemáticas). Cultivamos nuestra diversidad y apoyamos a las y los estudiantes para que se preparen para la universidad y una carrera profesional.

Logros

- Entre las entidades adoptantes se encuentran INSOUTH Bank, Dixon Gallery and Gardens, Aldersgate United Methodist Church y The Church of Christ at White Station.
- Escuela Recompensa; MSCS Rethink Superstars.
- Nivel 5 de crecimiento académico en los últimos años.
- Clases ricas en tecnología y laboratorio de STREAM, el cual incluye pizarras Boxlight nuevas para cada salón de clases.
- Comunidad estudiantil culturalmente inclusiva.
- Mentora/mentor bilingüe de tiempo completo.

Estudios académicos

- Las alumnas y los alumnos exploran sus diversos talentos e intereses a través de las artes visuales y creativas, la música Orff y un laboratorio de STREAM del siglo XXI. Nuestro laboratorio de STREAM incluye ahora seis tipos diferentes de robots para que el alumnado pueda codificar y utilizarlos para las tareas relacionadas con la solución de problemas.
- Todas(os) las/os estudiantes están invitadas(os) a participar en la Feria Anual de Ciencias y Ciencia, Tecnología, Ingeniería y Matemáticas (STEM, por sus siglas en inglés).
- Las y los estudiantes reciben honores trimestrales y premios por sus logros académicos y asistencia a clases.
- Nuestra colaboración con el Dixon Gallery and Gardens expone a nuestras(os) estudiantes a lecciones de arte de clase mundial.
- Las familias están invitadas a participar en la Noche de lectura y alfabetización familiar, así como en la Noche de datos, en nuestro evento de Sesiones informativas y en varias actividades multiculturales.
- Nuestro laboratorio de tecnología de STREAM ofrece aplicaciones prácticas en el mundo real a través de descubrimientos interactivos y experimentales.
- Programa CLUE para estudiantes elegibles.

Actividades

- Coro de Willow Oaks, orquesta de cuerdas, música Orff y exposición de arte.
- Club de STEM (Ciencia, Tecnología, Ingeniería y Matemáticas).
- Go Jim Go.
- Embajadoras(es) estudiantiles.
- Clubes, excursiones escolares, actividades de la Semana del Listón Rojo, incentivos por la asistencia a clases y celebraciones multiculturales.
- Equipo de fútbol Play Where You Stay, equipo de porristas y equipo de robótica.
- Eventos en el Dixon Gallery and Gardens.

¡Ven a ver lo que ofrecemos!



schools.scsk12.org/willowoaks-es

(901) 416-2196 | 4417 Willow Rd., Memphis, TN 38117

Willow Oaks Elementary School (1-5)
Estudios Académicos Enriquecidos a través del Arte y la Tecnología



Nuestro programa de preparación universitaria expone al estudiantado a un campo diverso y en rápido crecimiento con alta demanda laboral, proporcionando valiosas habilidades en logística, planificación y resolución de problemas que son aplicables en diversas industrias, al tiempo que ofrece una base sólida para futuras carreras en el mundo de los negocios.



Nuestro Programa Opcional de Preparación Universitaria prepara a las y los estudiantes para oportunidades postsecundarias con un enfoque en la industria de la logística y la gestión de la cadena de suministro.

Logros

- Campeones estatales de baloncesto masculino 2019, Clase AA
 - Jugador del Año de Gatorade 2020 en TN.
- Subcampeón de la División 1, Clase 2A del Distrito 2025.
- Alumnas y alumnos participaron en el Campeonato Urbano de Rugby en 2023.
 - Estudiante seleccionado para el Equipo Estatal de Rugby 2023.
 - Dos estudiantes recibieron becas de rugby en 2023.
 - Hubo estudiantes que participaron en la experiencia universitaria de verano de rugby en UC Santa Bárbara, en 2023.
- Varios jugadores de fútbol americano formaron parte del equipo regional 8-3A en 2023.
- El equipo de fútbol masculino fue campeón de la ciudad en 2024.
- Campeones de fútbol de la División 1, Clase 2A del Distrito 2A en 2025.
- Estudiante seleccionado como parlamentario de JAG TN para el año escolar 23-24.
- Afiliación comunitaria con Agape y otras comunidades en escuelas.

Estudios académicos

- Ofrecemos: Historia Mundial Pre AP, ELA 9 Pre AP, Biología Pre AP, ELA 10 Pre AP, Lenguaje AP, Literatura AP, Estudio de Arte y Diseño 2D AP, crédito dual estatal de Historia de Estados Unidos de América (SDC Statewide Dual Credit American History), crédito dual estatal (SDC, por sus siglas en inglés) en Oratoria y Comunicación, SDC en Psicología, crédito dual local (LDC, por sus siglas en inglés) en Finanzas Personales, LDC en Economía.
- Proyecto especial de preparación para la graduación (Project Graduation).
- Ofrecemos múltiples oportunidades para obtener certificaciones de la industria en diversas áreas de gestión de la cadena de suministro.
- Tutoría con docentes (ACT Prep & EOC).
- Ofrecemos un Programa de Justicia Criminal.
- Organizamos visitas mensuales a universidades.

Actividades

- Sociedad Nacional de Honor.
- Atletismo masculino y femenino.
- ROTC - rifle y equipos de perforación.
- Gobierno estudiantil.
- Libro del año.
- **Clubes:** arte, medio ambiente, FBLA, internacional, *anime*, equipo de debate, sociedad Slam, club de Step, club de matemáticas, diseño gráfico, club de Ciencia, Tecnología, Ingeniería y Matemáticas (STEM, por sus siglas en inglés).
- **Certificaciones:** especialista en Microsoft Office, certificación de asociado en PowerPoint, certificación de asociado en PowerPoint y Excel, certificado de asociado en logística, certificado de asociado técnico en logística.

¡Ven a ver lo que ofrecemos!



schools.scsk12.org/wooddale-hs

(901) 416-2440 | 5151 Scottsdale, Memphis, TN 38118



Proceso de solicitud y requisitos de ingreso

¿Estás interesada(o) en solicitar cupo para una de nuestras Escuelas Opcionales?

Esto es lo que debes saber:

- ✓ Todas las alumnas y todos los alumnos que tengan el interés de inscribirse en un Programa Opcional deben presentar su solicitud en internet.
- ✓ Se podrá acceder al portal de solicitud en línea en el sitio web de MSCS, www.scsk12.org, a partir de las 10 a. m. del martes, 27 de enero de 2026. Se requiere tener una dirección de correo electrónico válida para enviar la solicitud en línea. Se les recomienda a las y los estudiantes actuales de MSCS que utilicen su número de estudiante de PowerSchool (que es el mismo número de almuerzo). Para aquellas(os) estudiantes que no sean de MSCS, se solicita el número del Seguro Social. Recibirás una confirmación por correo electrónico con la fecha y hora de envío de tu solicitud.
- ✓ La preferencia para hermanas(os) está disponible para aquellas(os) estudiantes calificadas(os) que sean residentes en la zona de MSCS, con una/un hermana(o) que esté en el Programa Opcional en la misma escuela y mantenga los requisitos opcionales. Una hermana o un hermano es aquella persona que vive en la misma dirección. Los cupos para hermanas(os) calificadas(os) se mantienen durante 10 días hábiles. El 10 de febrero de 2026 es el último día para la preferencia con relación a hermanas(os).
- ✓ Las y los estudiantes son elegibles para transferencias de renovación a la misma escuela si permanecen en el Programa Opcional de esa escuela específica durante todo el año y si mantienen los requisitos de renovación de la Escuela Opcional. Si una/un estudiante desea asistir a una Escuela Opcional diferente, entonces debe enviar una nueva Solicitud para Escuelas Opcionales en línea.

Para obtener información adicional sobre el proceso de solicitud, incluyendo las fechas de solicitud y los detalles de envío, descarga nuestra sección de Preguntas Frecuentes en www.scsk12.org/optional.

Requisitos de ingreso a la Escuela Opcional

- ✓ Los requisitos de ingreso específicos varían según la escuela y el programa, y generalmente se basan en los boletines de calificaciones y los puntajes en los exámenes estandarizados a nivel nacional.
- ✓ Todas(os) las/los solicitantes deben tener un récord satisfactorio de conducta y asistencia, incluyendo la puntualidad en la escuela, con no más de un total de 10 inasistencias y no más de 10 llegadas tarde/salidas antes de tiempo durante el año escolar.
- ✓ Se requiere presentar una copia completa y actualizada del boletín de calificaciones de la/del estudiante, así como sus puntajes en los exámenes estandarizados a nivel nacional (a menos que el acceso oficial esté disponible en línea).
- ✓ Se requiere presentar algún tipo de documento que verifique la fecha de nacimiento de la/del estudiante para entrar a kínder: una copia original del certificado de nacimiento, un pasaporte, una visa, el formulario I-94, etc.
- ✓ El transporte es responsabilidad de las madres/los padres o de las tutoras/los tutores legales de la/del estudiante.
- ✓ La aprobación final depende de la revisión del boletín de calificaciones del segundo semestre o final de la/del estudiante, emitida antes del 29 de mayo de 2026.

Los requisitos de ingreso de cada Escuela Opcional aparecen en orden alfabético en las páginas 53 - 67.

Requisitos de acceso

Balmoral-Ridgeway Elementary School

- Las y los solicitantes de primer y segundo grado deben obtener un puntaje igual o superior al percentil 70 en la administración escolar de las evaluaciones de Diagnóstico de Lectura y Matemáticas *i-Ready* (2025-2026); aquellas(os) estudiantes que no sean de MSCS, y que no tengan puntajes de *i-Ready*, deben tomar las pruebas de admisión de las Escuelas Opcionales y obtener un puntaje igual o superior al percentil 70 en Lectura y Matemáticas.
- Las y los solicitantes de primer grado deben tener habilidades y conductas satisfactorias y alcanzar el dominio en todas las materias académicas y de apoyo en el boletín de calificaciones más reciente del kínder.
- Las y los solicitantes de segundo a quinto grado deben tener un promedio de B o superior en todas las materias académicas, así como calificaciones satisfactorias en las materias especiales.
- Las y los solicitantes de tercer a quinto grado deben obtener un puntaje igual o superior al percentil 70 en la administración escolar de las evaluaciones de Diagnóstico de Lectura y Matemáticas de *i-Ready* (2025-2026); u obtener un puntaje igual o superior al percentil 70 en una de las siguientes evaluaciones: evaluaciones de Logro de TCAP en Artes del Lenguaje Inglés y otras de Logro de TCAP en Matemáticas; evaluación Total de Lectura/Compuesta de Lectura y evaluación Total de Matemáticas/Compuesta de Matemáticas en una prueba de logros estandarizada a nivel nacional que sea aceptable. Las pruebas aceptadas en persona deben tener una fecha de la primavera de 2025 o posterior.
- Todas(os) las/los solicitantes deben tener una conducta y asistencia satisfactorias, incluyendo la puntualidad en la escuela, con no más de un total de 10 inasistencias y no más de un total de 10 llegadas tarde y/o salidas antes de tiempo durante el año.
- Si una familia decide mudarse fuera de los límites de Balmoral-Ridgeway Elementary School, la/el estudiante debe cumplir con los requisitos del Programa Opcional para permanecer en la escuela.
- Para permanecer en el Programa Opcional, las y los estudiantes deben mantener los requisitos de ingreso en cuanto a calificaciones (en materias académicas y de apoyo), conducta, habilidades, comportamiento y asistencia.

Bellevue Middle School

Las y los solicitantes del programa deben:

- Tener un promedio de A y B en el boletín de calificaciones, con no más de una C como promedio semestral en todas las materias.
- Obtener un puntaje igual o superior al percentil 50 en la administración escolar de las evaluaciones de Diagnóstico de Lectura y Matemáticas *i-Ready* (2025-2026); u obtener un puntaje igual o superior al percentil 50 en una de las siguientes evaluaciones: evaluaciones de Logro de TCAP en Artes del Lenguaje Inglés y otras de Logro de TCAP en Matemáticas; evaluación Total de Lectura/Compuesta de Lectura y evaluación Total de Matemáticas/Compuesta de Matemáticas en una prueba de logros estandarizada a nivel nacional que sea aceptable. Las pruebas aceptadas en persona deben tener una fecha de la primavera de 2025 o posterior.
- Tener una conducta y asistencia satisfactorias (incluyendo la puntualidad en la escuela y en cada clase), con no más de un total de 10 inasistencias y no más de un total de 10 llegadas tarde y/o salidas antes de tiempo durante el año.
- Para permanecer en el programa, una/un estudiante debe mantener un promedio semestral de C o superior, sin una D o cualquier otra calificación menor en todas las materias, así como una conducta y asistencia satisfactorias (incluyendo la puntualidad en la escuela y en cada clase).
- Las y los estudiantes deben permanecer en los cursos opcionales requeridos para cada grado.

William H. Brewster Elementary School

- Las y los solicitantes de primer y segundo grado deben obtener un puntaje igual o superior al percentil 60 en la administración escolar de las evaluaciones de Diagnóstico de Lectura y Matemáticas *i-Ready* (2025-2026); aquellas(os) estudiantes que no sean de MSCS, y que no tengan puntajes de *i-Ready*, deben tomar las pruebas de admisión de las Escuelas Opcionales y obtener un puntaje igual o superior al percentil 60 en Lectura y Matemáticas.
- Las y los solicitantes de primer grado deben tener habilidades y conductas satisfactorias y alcanzar el dominio en todas las materias académicas y de apoyo en el boletín de calificaciones más reciente del kínder.
- Las y los solicitantes de segundo a quinto grado deben tener un promedio de B o superior en todas las materias académicas, ya sea durante todo el semestre o como el promedio final; también deben tener calificaciones satisfactorias en las materias especiales.
- Las y los solicitantes de tercer a quinto grado deben obtener un puntaje igual o superior al percentil 60 en la administración escolar de las evaluaciones de Diagnóstico de Lectura y Matemáticas *i-Ready* (2025-2026); u obtener un puntaje igual o superior al percentil 60 en una de las siguientes evaluaciones: evaluaciones de Logro de TCAP en Artes del Lenguaje Inglés y otras de Logro de TCAP en Matemáticas; evaluación Total de Lectura/Compuesta de Lectura y evaluación Total de Matemáticas/Compuesta de Matemáticas en una prueba de logros estandarizada a nivel nacional que sea aceptable. Las pruebas aceptadas en persona deben tener una fecha de la primavera de 2025 o posterior.
- Todas(os) las/los solicitantes deben tener una conducta y asistencia satisfactorias, incluyendo la puntualidad en la escuela, con no más de un total de 10 inasistencias y no más de un total de 10 llegadas tarde y/o salidas antes de tiempo durante el año.
- Para permanecer en el Programa Opcional, las y los estudiantes deben mantener los requisitos de ingreso en cuanto a calificaciones (en materias académicas y de apoyo), conducta, habilidades, comportamiento y asistencia.

Requisitos de acceso

Brownsville Road Elementary School

- Las y los solicitantes de primer y segundo grado deben obtener un puntaje igual o superior al percentil 55 en la administración escolar de las evaluaciones de Diagnóstico de Lectura y Matemáticas i-Ready (2025-2026); aquellas(os) estudiantes que no sean de MSCS, y que no tengan puntajes de i-Ready, deben tomar las pruebas de admisión de las Escuelas Opcionales y obtener un puntaje igual o superior al percentil 55 en Lectura y Matemáticas.
- Las y los solicitantes de primer grado deben tener habilidades y conductas satisfactorias y alcanzar el dominio en todas las materias académicas y de apoyo en el boletín de calificaciones más reciente del kinder.
- Las y los solicitantes de segundo a quinto grado deben tener un promedio de B o superior en todas las materias académicas, así como calificaciones satisfactorias en las materias especiales.
- Las y los solicitantes de tercer a quinto grado deben obtener un puntaje igual o superior al percentil 55 en la administración escolar de las evaluaciones de Diagnóstico de Lectura y Matemáticas i-Ready (2025-2026); u obtener un puntaje igual o superior al percentil 55 en una de las siguientes evaluaciones: evaluaciones de Logro de TCAP en Artes del Lenguaje Inglés y otras de Logro de TCAP en Matemáticas; evaluación Total de Lectura/Compuesta de Lectura y evaluación Total de Matemáticas/Compuesta de Matemáticas en una prueba de logros estandarizada a nivel nacional que sea aceptable. Las pruebas aceptadas en persona deben tener una fecha de la primavera de 2025 o posterior.
- Todas(os) las/los solicitantes deben tener una conducta y asistencia satisfactorias, incluyendo la puntualidad en la escuela, con no más de un total de 10 inasistencias y no más de un total de 10 llegadas tarde y/o salidas antes de tiempo durante el año.
- Para permanecer en el Programa Opcional, las y los estudiantes deben mantener los requisitos de ingreso en cuanto a calificaciones (en materias académicas y de apoyo), conducta, habilidades, comportamiento y asistencia.

Central High School

Las y los solicitantes del programa deben:

- Obtener un puntaje igual o superior al percentil 70 en la administración escolar de las evaluaciones de Diagnóstico de Lectura y Matemáticas i-Ready (2025-2026); u obtener un puntaje igual o superior al percentil 70 en una de las siguientes evaluaciones: evaluaciones de Logro de TCAP en Artes del Lenguaje Inglés y otras de Logro de TCAP en Matemáticas; evaluación Total de Lectura/Compuesta de Lectura y evaluación Total de Matemáticas/Compuesta de Matemáticas en una prueba de logros estandarizada a nivel nacional que sea aceptable. Las pruebas aceptadas en persona deben tener una fecha de la primavera de 2025 o posterior.
- Obtener un puntaje igual o superior al percentil 70 en una prueba de fin de curso de Inglés y Matemáticas del TCAP y/u otra evaluación de rendimiento estandarizada a nivel nacional que sea aceptable, incluyendo el ACT o el Pre-ACT (Lectura y Matemáticas), el PSAT o el SAT (Lectura y Escritura Basadas en Evidencias y Matemáticas), con la evaluación administrada en persona no más de un año antes de la fecha de solicitud para las Escuelas Opcionales.
- Tener un promedio semestral de 3.0 en las materias académicas, sin ninguna calificación por debajo de C para el semestre.
- Tener una conducta y asistencia satisfactorias (incluyendo la puntualidad en la escuela y en cada clase), con no más de un total de 10 inasistencias y no más de un total de 10 llegadas tarde y/o salidas antes de tiempo durante el año.
- Las y los solicitantes de undécimo grado deben presentar un expediente académico (*transcripts*) que muestre todo el trabajo de la escuela de preparatoria/bachillerato (*high school*) hasta la fecha.
- Las y los estudiantes deben inscribirse y permanecer en las clases con honores que son requeridas (honores, de nivel preuniversitario y universitario [AP, por sus siglas en inglés], crédito dual y/o matrícula dual) cada semestre.
- Para permanecer en el Programa Opcional, las y los estudiantes deben presentar una Solicitud de Renovación Opcional y mantener los requisitos de ingreso para los cursos requeridos, así como las calificaciones, la conducta y la asistencia.

Colonial Middle School

Las y los solicitantes del programa de Artes Creativas y Escénicas deben:

- Tener calificaciones de A y B en el boletín, sin calificaciones por debajo de C como promedio semestral.
- Tener una audición/entrevista/portafolio satisfactorio (el personal de Colonial se comunicará con las y los estudiantes que cumplan con los requisitos mínimos de ingreso).
- Obtener un puntaje igual o superior al percentil 50 en la administración escolar de las evaluaciones de Diagnóstico de Lectura y Matemáticas i-Ready (2025-2026); u obtener un puntaje igual o superior al percentil 50 en una de las siguientes evaluaciones: evaluaciones de Logro de TCAP en Artes del Lenguaje Inglés y otras de Logro de TCAP en Matemáticas; evaluación Total de Lectura/Compuesta de Lectura y evaluación Total de Matemáticas/Compuesta de Matemáticas en una prueba de logros estandarizada a nivel nacional que sea aceptable. Las pruebas aceptadas en persona deben tener una fecha de la primavera de 2025 o posterior.
- Tener una conducta y asistencia satisfactorias, incluyendo puntualidad en la escuela y en cada clase, con no más de un total de 10 inasistencias y no más de un total de 10 llegadas tarde y/o salidas antes de tiempo durante el año.
- Para permanecer en el Programa Opcional de Artes Creativas y Escénicas, las y los estudiantes deben mantener un promedio de C (sin ninguna calificación semestral o final de D o inferior), cumplir con todos los requisitos del departamento principal y tener una conducta y asistencia satisfactorias.
- Las alumnas y los alumnos que cumplan con los requisitos de renovación opcionales de Rozelle Elementary School serán admitidas(os) en Colonial Middle de forma continua.

Las y los solicitantes del programa de Estudios Académicos Enriquecidos deben:

- Obtener un puntaje igual o superior al percentil 70 en la administración escolar de las evaluaciones de Diagnóstico de Lectura y Matemáticas i-Ready (2025-2026); u obtener un puntaje igual o superior al percentil 70 en una de las siguientes evaluaciones: evaluaciones de Logro de TCAP en Artes del Lenguaje Inglés y otras de Logro de TCAP en Matemáticas; evaluación Total de Lectura/Compuesta de Lectura y evaluación Total de Matemáticas/Compuesta de Matemáticas en una prueba de logros estandarizada a nivel nacional que sea aceptable. Las pruebas aceptadas en persona deben tener una fecha de la primavera de 2025 o posterior.
- Tener calificaciones de A y B en el boletín, con no más de una C como promedio semestral.
- Tener una conducta y asistencia satisfactorias, incluyendo puntualidad en la escuela y en cada clase, con no más de un total de 10 inasistencias y no más de un total de 10 llegadas tarde y/o salidas antes de tiempo durante el año.
- Para permanecer en el Programa Opcional de Estudios Académicos Enriquecidos, las y los estudiantes deben mantener un promedio de C o superior en las clases de enriquecimiento/honores, sin ninguna calificación semestral o final de D o inferior.

Requisitos de acceso

Cordova Elementary School

- Las y los solicitantes de primer y segundo grado deben obtener un puntaje igual o superior al percentil 65 en la administración escolar de las evaluaciones de Diagnóstico de Lectura y Matemáticas i-Ready (2025-2026); aquellas(os) estudiantes que no sean de MSCS, y que no tengan puntajes de i-Ready, deben tomar las pruebas de admisión de las Escuelas Opcionales y obtener un puntaje igual o superior al percentil 65 en Lectura y Matemáticas.
- Las y los solicitantes de primer grado deben tener habilidades y conductas satisfactorias y alcanzar el dominio en todas las materias académicas y de apoyo en el boletín de calificaciones más reciente del kinder.
- Las y los solicitantes de segundo a quinto grado deben tener calificaciones A y B como promedio semestral en todas las materias académicas, con no más de una C; también deben tener calificaciones satisfactorias en las materias especiales, así como en conducta y asistencia, incluyendo la puntualidad en la escuela, con no más de un total de 10 inasistencias y no más de 10 llegadas tarde y/o salidas antes de tiempo durante el año.
- Las y los solicitantes de tercer a quinto grado deben obtener un puntaje igual o superior al percentil 65 en la administración escolar de las evaluaciones de Diagnóstico de Lectura y Matemáticas i-Ready (2025-2026); u obtener un puntaje igual o superior al percentil 65 en una de las siguientes evaluaciones: evaluaciones de Logro de TCAP en Artes del Lenguaje Inglés y otras de Logro de TCAP en Matemáticas; evaluación Total de Lectura/Compuesta de Lectura y evaluación Total de Matemáticas/Compuesta de Matemáticas en una prueba de logros estandarizada a nivel nacional que sea aceptable. Las pruebas aceptadas en persona deben tener una fecha de la primavera de 2025 o posterior.
- Para permanecer en el Programa Opcional, una/un estudiante debe mantener los requisitos de ingreso en cuanto a calificaciones (materias académicas y de apoyo), conducta, habilidades, comportamientos y asistencia.
- Las alumnas y los alumnos que mantengan los requisitos de renovación opcionales para la Escuela Primaria Cordova (Cordova Elementary School) serán aceptadas(os) en el Programa Opcional de la Escuela Secundaria Cordova (Cordova Middle School).

Cordova Middle School

Las y los solicitantes del programa deben:

- Obtener un puntaje igual o superior al percentil 65 en la administración escolar de las evaluaciones de Diagnóstico de Lectura y Matemáticas i-Ready (2025-2026); u obtener un puntaje igual o superior al percentil 65 en una de las siguientes evaluaciones: evaluaciones de Logro de TCAP en Artes del Lenguaje Inglés y otras de Logro de TCAP en Matemáticas; evaluación Total de Lectura/Compuesta de Lectura y evaluación Total de Matemáticas/Compuesta de Matemáticas en una prueba de logros estandarizada a nivel nacional que sea aceptable. Las pruebas aceptadas en persona deben tener una fecha de la primavera de 2025 o posterior.
- Tener calificaciones de A y B, con no más de una C, como promedio semestral en todas las materias en el boletín de calificaciones integral más reciente; tener también calificaciones satisfactorias en las materias especiales, así como en conducta y asistencia, incluyendo la puntualidad en la escuela y en cada clase (con no más de un total de 10 inasistencias y no más de un total de 10 llegadas tarde y/o salidas antes de tiempo por año).
- Para permanecer en el programa, las y los estudiantes deben mantener como calificaciones A, B y C en todas las materias académicas, además de calificaciones satisfactorias en las materias especiales, conducta y asistencia, incluyendo puntualidad en la escuela y en cada clase (con no más de un total de 10 inasistencias y no más de un total de 10 llegadas tarde y/o salidas antes de tiempo por año).

Craigmont High School

Las y los solicitantes del programa deben:

- Obtener un puntaje igual o superior al percentil 50 en la administración escolar de las evaluaciones de Diagnóstico de Lectura y Matemáticas i-Ready (2025-2026); u obtener un puntaje igual o superior al percentil 50 en una de las siguientes evaluaciones: evaluaciones de Logro de TCAP en Artes del Lenguaje Inglés y otras de Logro de TCAP en Matemáticas; evaluación Total de Lectura/Compuesta de Lectura y evaluación Total de Matemáticas/Compuesta de Matemáticas en una prueba de logros estandarizada a nivel nacional que sea aceptable. Las pruebas aceptadas en persona deben tener una fecha de la primavera de 2025 o posterior.
- Obtener un puntaje igual o superior al percentil 50 en una prueba de fin de curso de Inglés y Matemáticas del TCAP y/u otra evaluación de rendimiento estandarizada a nivel nacional que sea aceptable, incluyendo el ACT o el Pre-ACT (Lectura y Matemáticas), el PSAT o el SAT (Lectura y Escritura Basadas en Evidencias y Matemáticas), con la evaluación administrada en persona no más de un año antes de la fecha de solicitud para las Escuelas Opcionales.
- Tener calificaciones de A o B, con no más de una C, como promedio semestral en cualquier materia académica antes de la admisión.
- Para permanecer en el programa, las y los estudiantes deben permanecer en cursos avanzados de Inglés, Estudios Sociales e Idiomas del Mundo todos los años. Además, deben mantener un promedio de C o superior en cada materia y cada semestre, sin una calificación inferior a C en ninguna materia académica.
- Las alumnas y los alumnos deben participar en tutorías después de la escuela, incluyendo cursos de preparación para el ACT y todas las actividades y proyectos de enriquecimiento, según sea necesario.
- Las y los estudiantes deben mantener un registro de conducta y asistencia satisfactorias, que incluya puntualidad en la escuela y en cada clase, con un máximo de 10 inasistencias en total y un máximo de 10 llegadas tarde y/o salidas antes de tiempo durante el año.
- Aquellas(os) estudiantes que mantengan los requisitos de renovación opcional para Craigmont Middle School serán aceptadas(os) en el Programa Opcional de Craigmont High School.

Requisitos de acceso

Craigmont Middle School

Las y los solicitantes del programa deben:

- Obtener un puntaje igual o superior al percentil 65 en la administración escolar de las evaluaciones de Diagnóstico de Lectura y Matemáticas i-Ready (2025-2026); u obtener un puntaje igual o superior al percentil 65 en una de las siguientes evaluaciones: evaluaciones de Logro de TCAP en Artes del Lenguaje Inglés y otras de Logro de TCAP en Matemáticas; evaluación Total de Lectura/Compuesta de Lectura y evaluación Total de Matemáticas/Compuesta de Matemáticas en una prueba de logros estandarizada a nivel nacional que sea aceptable. Las pruebas aceptadas en persona deben tener una fecha de la primavera de 2025 o posterior.
- Tener calificaciones A o B en el boletín, con no más de un promedio semestral de C, en cualquier materia académica antes de la admisión; tener también una conducta y asistencia satisfactorias, incluyendo la puntualidad en la escuela y en cada clase (con no más de un total de 10 inasistencias y no más de un total de 10 llegadas tarde y/o salidas antes de tiempo por año).
- Para permanecer en el programa, las y los estudiantes deben mantener un promedio general de C o superior para cada semestre, sin ninguna calificación menor a C en ninguna materia académica; también deben tener una conducta y asistencia satisfactorias, incluyendo la puntualidad en la escuela y en cada clase (con no más de un total de 10 inasistencias y no más de un total de 10 llegadas tarde y/o salidas antes de tiempo por año).
- Aquellas(os) estudiantes que mantengan los requisitos de renovación opcional para Craigmont Middle School serán aceptadas(os) en el Programa Opcional de Craigmont High School de manera continua.

Cummings School

- Las y los solicitantes de primer y segundo grado deben obtener un puntaje igual o superior al percentil 50 en la administración escolar de las evaluaciones de Diagnóstico de Lectura y Matemáticas i-Ready (2025-2026); aquellas(os) estudiantes que no sean de MSCS, y que no tengan puntajes de i-Ready, deben tomar las pruebas de admisión de las Escuelas Opcionales y obtener un puntaje igual o superior al percentil 50 en Lectura y Matemáticas.
- Las y los solicitantes de primer grado deben tener habilidades y conductas satisfactorias y alcanzar el dominio en todas las materias académicas y de apoyo en el boletín de calificaciones más reciente del kínder.
- Las y los solicitantes de segundo a octavo grado deben tener un promedio de B o superior en todas las materias académicas y de apoyo, así como una conducta satisfactoria.
- Las y los solicitantes de tercer a octavo grado deben obtener un puntaje igual o superior al percentil 50 en la administración escolar de las evaluaciones de Diagnóstico de Lectura y Matemáticas i-Ready (2025-2026); u obtener un puntaje igual o superior al percentil 50 en una de las siguientes evaluaciones: evaluaciones de Logro de TCAP en Artes del Lenguaje Inglés y otras de Logro de TCAP en Matemáticas; evaluación Total de Lectura/Compuesta de Lectura y evaluación Total de Matemáticas/Compuesta de Matemáticas en una prueba de logros estandarizada a nivel nacional que sea aceptable. Las pruebas aceptadas en persona deben tener una fecha de la primavera de 2025 o posterior.
- Las y los estudiantes deben mantener un registro de conducta y asistencia satisfactorias, que incluya puntualidad en la escuela y en cada clase, con un máximo de 10 inasistencias en total y un máximo de 10 llegadas tarde y/o salidas antes de tiempo durante el año.
- Para permanecer en el Programa Opcional, una/un estudiante debe mantener un promedio de C o S en cada materia, cada semestre. Todas(os) las/los estudiantes deben mantener los requisitos de ingreso para los estándares en materias académicas y de apoyo, al igual que en conducta, habilidades, comportamientos y asistencia.

Delano Elementary School

- Las y los solicitantes de primer y segundo grado deben obtener un puntaje igual o superior al percentil 50 en la administración escolar de las evaluaciones de Diagnóstico de Lectura y Matemáticas i-Ready (2025-2026); aquellas(os) estudiantes que no sean de MSCS, y que no tengan puntajes de i-Ready, deben tomar las pruebas de admisión de las Escuelas Opcionales y obtener un puntaje igual o superior al percentil 50 en Lectura y Matemáticas.
- Las y los solicitantes de primer grado deben tener habilidades y conductas satisfactorias y alcanzar el dominio en todas las materias académicas y de apoyo en el boletín de calificaciones más reciente del kínder.
- Las y los solicitantes de segundo a quinto grado no deben tener calificaciones semestrales o finales por debajo de C; también deben tener calificaciones satisfactorias o superiores en las materias especiales.
- Las y los solicitantes de tercer a quinto grado deben obtener un puntaje igual o superior al percentil 50 en la administración escolar de las evaluaciones de Diagnóstico de Lectura y Matemáticas i-Ready (2025-2026); u obtener un puntaje igual o superior al percentil 50 en una de las siguientes evaluaciones: evaluaciones de Logro de TCAP en Artes del Lenguaje Inglés y otras de Logro de TCAP en Matemáticas; evaluación Total de Lectura/Compuesta de Lectura y evaluación Total de Matemáticas/Compuesta de Matemáticas en una prueba de logros estandarizada a nivel nacional que sea aceptable. Las pruebas aceptadas en persona deben tener una fecha de la primavera de 2025 o posterior.
- Todas(os) las/los solicitantes deben tener una conducta y asistencia satisfactorias, incluyendo la puntualidad en la escuela, con no más de un total de 10 inasistencias y no más de un total de 10 llegadas tarde y/o salidas antes de tiempo durante el año.
- Para permanecer en el Programa Opcional, las y los estudiantes deben mantener los requisitos de ingreso en cuanto a calificaciones (en materias académicas y de apoyo), conducta, habilidades, comportamiento y asistencia.

Double Tree Elementary School

- Las y los solicitantes de kínder deben presentar una copia original del certificado de nacimiento.
- Las y los solicitantes de primer a quinto grado deben proporcionar una copia del boletín de calificaciones completo más reciente. Las y los solicitantes de primer a quinto grado deben tener una conducta y/o habilidades y comportamientos satisfactorios.
- Todas(os) las/los solicitantes deben tener una asistencia satisfactoria, incluyendo la puntualidad en la escuela, con no más de un total de 10 inasistencias y no más de un total de 10 llegadas tarde y/o salidas antes de tiempo en el año.
- Si una familia elige mudarse fuera de los límites de Double Tree Elementary School, la/el estudiante debe cumplir con los requisitos del Programa Opcional para permanecer en la escuela.
- Para permanecer en el Programa Opcional, las y los estudiantes deben mantener todos los requisitos de ingreso.

Requisitos de acceso

Douglass High School

Las y los solicitantes del programa deben:

- Obtener un puntaje igual o superior al percentil 50 en la administración escolar de las evaluaciones de Diagnóstico de Lectura y Matemáticas i-Ready (2025-2026); u obtener un puntaje igual o superior al percentil 50 en una de las siguientes evaluaciones: evaluaciones de Logro de TCAP en Artes del Lenguaje Inglés y otras de Logro de TCAP en Matemáticas; evaluación Total de Lectura/Compuesta de Lectura y evaluación Total de Matemáticas/Compuesta de Matemáticas en una prueba de logros estandarizada a nivel nacional que sea aceptable. Las pruebas aceptadas en persona deben tener una fecha de la primavera de 2025 o posterior.
- Obtener un puntaje igual o superior al percentil 50 en una prueba de fin de curso de Inglés y Matemáticas del TCAP y/u otra evaluación de rendimiento estandarizada a nivel nacional que sea aceptable, incluyendo el ACT o el Pre-ACT (Lectura y Matemáticas), el PSAT o el SAT (Lectura y Escritura Basadas en Evidencias y Matemáticas), con la evaluación administrada en persona no más de un año antes de la fecha de solicitud para las Escuelas Opcionales.
- Tener una calificación de A o B, con no más de dos C, como promedio semestral.
- Tener una conducta y asistencia satisfactorias (incluyendo puntualidad en la escuela y en cada clase), con no más de un total de 10 inasistencias y no más de un total de 10 llegadas tarde y/o salidas antes de tiempo en el año.
- Para permanecer en el Programa Opcional, los estudiantes deben mantener calificaciones A, B o C, sin ninguna calificación inferior a C como promedio semestral en ninguna clase; también deben tener una conducta y asistencia satisfactorias, incluyendo puntualidad en la escuela y en cada clase (con no más de un total de 10 inasistencias y no más de un total de 10 llegadas tarde y/o salidas antes de tiempo en el año).
- El PSAT/NMSQT es obligatorio en los grados 10 y 11.

Douglass School (K-8)

- Las y los solicitantes de kínder deben presentar una copia original del certificado de nacimiento.
- Las y los solicitantes de primer grado deben tener habilidades y conductas satisfactorias y alcanzar el dominio de todas las materias académicas y de apoyo en el boletín de calificaciones más reciente del kínder.
- Las y los solicitantes de segundo a quinto grado deben tener una conducta satisfactoria, así como calificaciones de C o superiores en todas las materias académicas y calificaciones satisfactorias en todas las materias de apoyo en el boletín de calificaciones integral más reciente.
- Las y los solicitantes de sexto a octavo grado deben tener una conducta satisfactoria, así como calificaciones de C o superiores en el boletín de calificaciones sin ninguna calificación inferior a C como promedio semestral.
- Todas(os) las/los solicitantes deben tener una asistencia satisfactoria, incluyendo la puntualidad en la escuela y en cada clase, con no más de un total de 10 inasistencias y no más de un total de 10 llegadas tarde y/o salidas antes de tiempo durante el año.
- Para permanecer en el Programa Opcional, las y los estudiantes deben mantener todos los requisitos de ingreso, incluyendo las calificaciones (académicas y de apoyo), la conducta, las habilidades, el comportamiento y la asistencia.
- Aquellas(os) estudiantes que sean aceptados en el Programa Opcional en Douglass Middle School, y que cumplan con los requisitos de renovación, serán aceptadas(os) en el Programa Opcional de Douglass High School de manera continua.

Downtown Elementary School

- Las y los solicitantes de primer y segundo grado deben obtener un puntaje igual o superior al percentil 50 en la administración escolar de las evaluaciones de Diagnóstico de Lectura y Matemáticas i-Ready (2025-2026); aquellas(os) estudiantes que no sean de MSCS, y que no tengan puntajes de i-Ready, deben tomar las pruebas de admisión de las Escuelas Opcionales y obtener un puntaje igual o superior al percentil 50 en Lectura y Matemáticas.
- Las y los solicitantes de primer grado deben tener habilidades y conductas satisfactorias, además de alcanzar el dominio en todas las materias académicas y de apoyo en el boletín de calificaciones más reciente del kínder.
- Las y los solicitantes de segundo a quinto grado no deben tener calificaciones semestrales o finales por debajo de C; también deben tener calificaciones satisfactorias o superiores en las materias especiales.
- Las y los solicitantes de primer a quinto grado deben tener una conducta y asistencia satisfactorias, incluyendo la puntualidad en la escuela con no más de un total de 10 inasistencias y no más de un total de 10 llegadas tarde y/o salidas antes de tiempo por año.
- Las y los solicitantes de tercer a quinto grado deben obtener un puntaje igual o superior al percentil 50 en la administración escolar de las evaluaciones de Diagnóstico de Lectura y Matemáticas i-Ready (2025-2026); u obtener un puntaje igual o superior al percentil 50 en una de las siguientes evaluaciones: evaluaciones de Logro de TCAP en Artes del Lenguaje Inglés y otras de Logro de TCAP en Matemáticas; evaluación Total de Lectura/Compuesta de Lectura y evaluación Total de Matemáticas/Compuesta de Matemáticas en una prueba de logros estandarizada a nivel nacional que sea aceptable. Las pruebas aceptadas en persona deben tener una fecha de la primavera de 2025 o posterior.
- Para permanecer en el Programa Opcional, las alumnas y los alumnos deben mantener los requisitos de ingreso en cuanto a calificaciones, conducta y asistencia.

Requisitos de acceso

East High School - Tecnología Diésel (9.º Grado y 10.º Grado)

Las y los solicitantes del programa deben:

- Tener un informe completo con un GPA de 2.75, sin una D o una F, como promedio semestral en todas las materias.
- Tener una conducta y asistencia satisfactorias o superiores (sin N ni U y sin suspensiones/expulsiones), con no más de un total de 10 inasistencias y no más de un total de 10 llegadas tarde a la escuela o a clases ni salidas antes de tiempo durante el año.
- Las y los estudiantes, al igual que las madres, los padres o las tutoras/los tutores legales, deberán firmar un Acuerdo de Madres/Padres/Tutoras(es)/Estudiantes.
- Se les dará preferencia a estudiantes calificadas(os) que vivan a dos millas de la escuela para el 50 por ciento de los cupos disponibles durante los primeros 10 días hábiles del proceso de Solicitud Opcional. Los cupos restantes estarán abiertos para estudiantes que califiquen.
- Para permanecer en el Programa Opcional, las alumnas y los alumnos deben mantener los requisitos de ingreso en cuanto a calificaciones, conducta y asistencia, así como tomar los cursos requeridos. Además, se realizará una revisión a mitad de año para todas(os) las/os estudiantes.
- ** Aquellas(os) estudiantes que mantengan los requisitos de renovación para Maxine Smith STEAM Academy serán aceptadas(os) en East High School de manera continua.

East High School T-STEM (9.º Grado - Grado de Entrada)

Las y los solicitantes del programa deben:

- Obtener un puntaje igual o superior al percentil 50 en la administración escolar de las evaluaciones de Diagnóstico de Lectura y Matemáticas i-Ready (2025-2026); u obtener un puntaje igual o superior al percentil 50 en una de las siguientes evaluaciones: evaluaciones de Logro de TCAP en Artes del Lenguaje Inglés y otras de Logro de TCAP en Matemáticas; evaluación Total de Lectura/Compuesta de Lectura y evaluación Total de Matemáticas/Compuesta de Matemáticas en una prueba de logros estandarizada a nivel nacional que sea aceptable. Las pruebas aceptadas en persona deben tener una fecha de la primavera de 2025 o posterior.
- Obtener un puntaje igual o superior al percentil 50 en una prueba de fin de curso de Inglés y Matemáticas del TCAP y/u otra evaluación de rendimiento estandarizada a nivel nacional que sea aceptable, incluyendo el ACT o el Pre-ACT (Lectura y Matemáticas), el PSAT o el SAT (Lectura y Escritura Basadas en Evidencias y Matemáticas), con la evaluación administrada en persona no más de un año antes de la fecha de solicitud para las Escuelas Opcionales.
- Presentar una copia del informe de calificaciones integral más reciente que muestre un GPA de 3.0, con no más de una calificación C, como promedio semestral en cualquier materia.
- Tener una conducta y asistencia satisfactorias o superiores, con no más de un total de 10 inasistencias y no más de un total de 10 llegadas tarde a la escuela o a clases ni salidas antes de tiempo durante el año.
- Las/los estudiantes y sus madres, padres o tutoras(es) legales deben asistir a una reunión de orientación antes de la aprobación final. Las y los estudiantes, al igual que sus madres, padres o tutoras(es) legales, deberán firmar un Acuerdo de Madres/Padres/Tutoras(es)/Estudiantes.
- Se les dará preferencia a estudiantes calificadas(os) que vivan a dos millas de la escuela para el 50 por ciento de los cupos disponibles durante los primeros 10 días hábiles del proceso de Solicitud Opcional. Los cupos restantes estarán abiertos para estudiantes que califiquen.
- Para permanecer en el Programa Opcional, las y los estudiantes deben mantener un promedio semestral de C o superior en cada materia; tener cuatro años en un programa de T-STEM; inscribirse en todos los cursos requeridos para graduarse en los niveles con honores, pre-universitario o universitario (AP, por sus siglas en inglés); y mantener los requisitos de ingreso de conducta y asistencia.
- ** Aquellas(os) estudiantes que mantengan los requisitos de renovación para Maxine Smith STEAM Academy serán aceptadas(os) en la Academia T-STEM en East High School de manera continua.

John P. Freeman Optional School (1.º Grado - 8.º Grado)

Las y los solicitantes del programa deben:

- Obtener un puntaje igual o superior al percentil 65 en la administración escolar de las evaluaciones de Diagnóstico de Lectura y Matemáticas i-Ready (2025-26); aquellas(os) estudiantes que no sean de MSCS, y que no tengan puntajes i-Ready, deben tomar las pruebas de admisión de las Escuelas Opcionales y obtener un puntaje igual o superior al percentil 65 en Lectura y Matemáticas (para las y los solicitantes de primer y segundo grado).
- Tener habilidades y conductas satisfactorias, además de demostrar dominio de los estándares en materias académicas y de apoyo en el boletín de calificaciones más reciente (solicitantes de primer grado).
- Las y los solicitantes de tercero a octavo grado deben obtener un puntaje igual o superior al percentil 65 en la administración escolar de las evaluaciones de Diagnóstico de Lectura y Matemáticas i-Ready (2025-26); u obtener un puntaje igual o superior al percentil 65 en una de las siguientes evaluaciones: evaluaciones de Logro de TCAP en Artes del Lenguaje Inglés y otras de Logro de TCAP en Matemáticas; evaluación Total de Lectura/Compuesta de Lectura y evaluación Total de Matemáticas/Compuesta de Matemáticas en una prueba de logros estandarizada a nivel nacional que sea aceptable. Las pruebas aceptadas en persona deben tener una fecha de la primavera de 2025 o posterior.
- Tener una conducta satisfactoria en las materias académicas y de apoyo, además de tener todas las calificaciones A y B, con no más de una C, como promedio semestral en todas las materias en la última boleta de calificaciones integral (solicitantes de segundo a octavo grado).
- Para las renovaciones, las y los solicitantes deben mantener un promedio general de C o superior en los cursos académicos y calificaciones satisfactorias o superiores en las materias de apoyo para los promedios semestrales, sin una F o U en el boletín de calificaciones.
- Para todos los grados, todas(os) las/los solicitantes nuevas(os) y de renovación deben tener una conducta, habilidades y comportamientos satisfactorios, incluyendo la asistencia y la puntualidad en la escuela y en cada clase (con no más de un total de 10 inasistencias y no más de un total de 10 llegadas tarde y/o salidas antes de tiempo por año).

Requisitos de acceso

Germantown Elementary School

- Las y los solicitantes de primer y segundo grado deben obtener un puntaje igual o superior al percentil 65 en la administración escolar de las evaluaciones de Diagnóstico de Lectura y Matemáticas i-Ready (2025-2026); aquellas(os) estudiantes que no sean de MSCS, y que no tengan puntajes de i-Ready, deben tomar las pruebas de admisión de las Escuelas Opcionales y obtener un puntaje igual o superior al percentil 65 en Lectura y Matemáticas.
- Las y los solicitantes de primer grado deben tener habilidades y conductas satisfactorias, además de alcanzar el dominio necesario de todas las materias académicas y de apoyo en el boletín de calificaciones más reciente del kinder.
- Las y los solicitantes de tercer a quinto grado deben obtener un puntaje igual o superior al percentil 65 en la administración escolar de las evaluaciones de Diagnóstico de Lectura y Matemáticas i-Ready (2025-2026); u obtener un puntaje igual o superior al percentil 65 en una de las siguientes evaluaciones: evaluaciones de Logro de TCAP en Artes del Lenguaje Inglés y otras de Logro de TCAP en Matemáticas; evaluación Total de Lectura/Compuesta de Lectura y evaluación Total de Matemáticas/Compuesta de Matemáticas en una prueba de logros estandarizada a nivel nacional que sea aceptable. Las pruebas aceptadas en persona deben tener una fecha de la primavera de 2025 o posterior.
- Los alumnos y los alumnos de segundo a quinto grado deben tener como calificaciones A, B, E, G y S en todas las materias en el boletín de calificaciones integral más reciente.
- Todas(os) las/los solicitantes deben tener una conducta y asistencia satisfactorias (E, G y S), incluyendo la puntualidad en la escuela, con no más de un total de 10 inasistencias y no más de un total de 10 llegadas tarde y/o salidas antes de tiempo durante el año.
- Para permanecer en el Programa Opcional, el alumnado debe mantener los requisitos enumerados para las calificaciones (en materias académicas y de apoyo), la conducta, las habilidades, los comportamientos, la asistencia y el apoyo de sus madres/ padres. La solicitud de admisión debe ser renovada anualmente.
- Aquellas(os) estudiantes que mantengan los requisitos de renovación opcional para Germantown Elementary School serán aceptadas(os) en el Programa Opcional de Germantown Middle School de manera continua.

Germantown High School – Bachillerato Internacional (International Baccalaureate/IB, por sus siglas en inglés) y Preparación Universitaria (College Prep)

Las y los solicitantes del programa deben:

- Presentar una copia del boletín de calificaciones completa más reciente que muestre calificaciones A y B, con no más de una C, como promedio semestral en materias académicas y, sin una D ni una F, como promedio semestral en cualquier materia.
- Obtener un puntaje igual o superior al percentil 65 en la administración escolar de las evaluaciones de Diagnóstico de Lectura y Matemáticas i-Ready (2025-2026); u obtener un puntaje igual o superior al percentil 65 en una de las siguientes evaluaciones: evaluaciones de Logro de TCAP en Artes del Lenguaje Inglés y otras de Logro de TCAP en Matemáticas; evaluación Total de Lectura/Compuesta de Lectura y evaluación Total de Matemáticas/Compuesta de Matemáticas en una prueba de logros estandarizada a nivel nacional que sea aceptable. Las pruebas aceptadas en persona deben tener una fecha de la primavera de 2025 o posterior.
- Obtener un puntaje igual o superior al percentil 65 en una prueba de fin de curso de Inglés y Matemáticas del TCAP y/u otra evaluación de rendimiento estandarizada a nivel nacional que sea aceptable, incluyendo el ACT o el Pre-ACT (Lectura y Matemáticas), el PSAT o el SAT (Lectura y Escritura Basadas en Evidencias y Matemáticas), con la evaluación administrada en persona no más de un año antes de la fecha de solicitud para las Escuelas Opcionales.
- Tener calificaciones satisfactorias de conducta y asistencia (incluyendo puntualidad en la escuela y en cada clase), con no más de un total de 10 inasistencias y no más de un total de 10 llegadas tarde y/o salidas antes de tiempo por año.
- Para permanecer en el programa, una/un estudiante debe mantener un promedio de C o superior en cada materia por semestre. Las y los estudiantes deben inscribirse en los cursos apropiados cada año para cumplir con los requisitos del programa. Se deben mantener los requisitos de ingreso de conducta y asistencia.

Germantown High School – Artes Creativas y Escénicas (Creative and Performing Arts/CAPA, por sus siglas en inglés)

Las y los solicitantes del programa deben:

- Presentar una copia del boletín de calificaciones completa más reciente que muestre calificaciones A y B, con no más de tres notas C, como promedio semestral en materias académicas y, sin una D ni una F, como promedio semestral en cualquier materia.
- Obtener un puntaje igual o superior al percentil 50 en la administración escolar de las evaluaciones de Diagnóstico de Lectura y Matemáticas i-Ready (2025-2026); u obtener un puntaje igual o superior al percentil 50 en una de las siguientes evaluaciones: evaluaciones de Logro de TCAP en Artes del Lenguaje Inglés y otras de Logro de TCAP en Matemáticas; evaluación Total de Lectura/Compuesta de Lectura y evaluación Total de Matemáticas/Compuesta de Matemáticas en una prueba de logros estandarizada a nivel nacional que sea aceptable. Las pruebas aceptadas en persona deben tener una fecha de la primavera de 2025 o posterior.
- Obtener un puntaje igual o superior al percentil 50 en una prueba de fin de curso de Inglés y Matemáticas del TCAP y/u otra evaluación de rendimiento estandarizada a nivel nacional que sea aceptable, incluyendo el ACT o el Pre-ACT (Lectura y Matemáticas), el PSAT o el SAT (Lectura y Escritura Basadas en Evidencias y Matemáticas), con la evaluación administrada en persona no más de un año antes de la fecha de solicitud para las Escuelas Opcionales.
- Tener calificaciones satisfactorias de conducta y asistencia (incluyendo puntualidad en la escuela y en cada clase), con no más de un total de 10 inasistencias y no más de un total de 10 llegadas tarde y/o salidas antes de tiempo por año.
- Programar una cita con el Consejo de la Facultad de Artes Creativas y Escénicas para una entrevista y/o audición.
- El estudiantado de Artes Creativas y Escénicas (CAPA) debe participar en la preparación, los ensayos, la gestión empresarial y las presentaciones más allá del día escolar regular. Las y los estudiantes inscritos en el programa de CAPA buscan una especialización en una de las áreas de las Artes Creativas y Escénicas mientras trabajan para cumplir con todos los requisitos estatales para graduarse.
- Para permanecer en el programa, una/un estudiante debe mantener un promedio de C o superior en cada materia por semestre. Las y los estudiantes deben inscribirse en los cursos apropiados cada año para cumplir con los requisitos del programa. Se deben mantener los requisitos de ingreso de conducta y asistencia.

Requisitos de acceso

Germantown Middle School

Las y los solicitantes del programa deben:

- Tener calificaciones A y B, con no más de una C, como promedio semestral en el boletín de calificaciones integral más reciente.
- Obtener un puntaje igual o superior al percentil 65 en la administración escolar de las evaluaciones de Diagnóstico de Lectura y Matemáticas i-Ready (2025-2026); u obtener un puntaje igual o superior al percentil 65 en una de las siguientes evaluaciones: evaluaciones de Logro de TCAP en Artes del Lenguaje Inglés y otras de Logro de TCAP en Matemáticas; evaluación Total de Lectura/Compuesta de Lectura y evaluación Total de Matemáticas/Compuesta de Matemáticas en una prueba de logros estandarizada a nivel nacional que sea aceptable. Las pruebas aceptadas en persona deben tener una fecha de la primavera de 2025 o posterior.
- Tener una conducta y asistencia satisfactorias, incluyendo la puntualidad en la escuela y en cada clase (con no más de un total de 10 inasistencias y no más de un total de 10 llegadas tarde y/o salidas antes de tiempo por año).
- Para permanecer en el Programa Opcional, las alumnas y los alumnos deben mantener un promedio de C o superior en cada materia y cada semestre, así como una conducta y asistencia satisfactorias.

Grahamwood Elementary School

- Las/los solicitantes de primer y segundo grado deben obtener una puntuación igual o superior al percentil 75 en las evaluaciones de Diagnóstico de Lectura y Matemáticas i-Ready (2025-26), que son administradas en la escuela; aquellas(os) estudiantes que no pertenecen al distrito escolar de MSCS, y no tienen resultados de i-Ready, deben presentar los exámenes de admisión para Escuelas Opcionales, obteniendo una puntuación igual o superior al percentil 75 en Lectura y Matemáticas.
- Las y los solicitantes de primer grado deben demostrar habilidades y comportamientos satisfactorios y alcanzar el dominio en todas las materias académicas y de apoyo, según el boletín de calificaciones más reciente del kínder.
- Las y los solicitantes de tercer a quinto grado deben obtener una puntuación igual o superior al percentil 75 en las evaluaciones de Diagnóstico de Lectura y Matemáticas i-Ready (2025-26), administradas en la escuela; o una puntuación igual o superior al percentil 75 en una de las siguientes evaluaciones: evaluaciones de Logro de TCAP en Artes del Lenguaje Inglés y otras de Logro de TCAP en Matemáticas; evaluación Total de Lectura/Compuesta de Lectura y evaluación Total de Matemáticas/Compuesta de Matemáticas en una prueba de logros estandarizada a nivel nacional que sea aceptable. Las pruebas presenciales aceptables deben tener fecha de primavera de 2025 o posterior.
- Las y los solicitantes de segundo a quinto grado deben tener calificaciones de A, B, E y S en todas las áreas temáticas, además de una conducta satisfactoria en el boletín de calificaciones integral más reciente.
- Todas(os) las/los solicitantes deben tener una asistencia satisfactoria, incluyendo puntualidad, con un máximo de 10 inasistencias y un máximo de 10 tardanzas y/o salidas tempranas en total durante el año.
- Para permanecer en el Programa Opcional, las y los estudiantes deben mantener los requisitos mencionados en cuanto a calificaciones, conducta, habilidades y comportamientos, materias académicas y de apoyo, asistencia y apoyo de las madres y de los padres. La solicitud de admisión debe ser renovada anualmente.

Havenview Middle School

Las y los solicitantes del programa deben:

- Tener calificaciones A y B, con no más de una C, como promedio semestral en el boletín de calificaciones integral más reciente.
- Obtener un puntaje igual o superior al percentil 55 en la administración escolar de las evaluaciones de Diagnóstico de Lectura y Matemáticas i-Ready (2025-2026); u obtener un puntaje igual o superior al percentil 55 en una de las siguientes evaluaciones: evaluaciones de Logro de TCAP en Artes del Lenguaje Inglés y otras de Logro de TCAP en Matemáticas; evaluación Total de Lectura/Compuesta de Lectura y evaluación Total de Matemáticas/Compuesta de Matemáticas en una prueba de logros estandarizada a nivel nacional que sea aceptable. Las pruebas aceptadas en persona deben tener una fecha de la primavera de 2025 o posterior.
- Tener una conducta y asistencia satisfactorias, incluyendo la puntualidad en la escuela, con no más de un total de 10 inasistencias y no más de un total de 10 llegadas tarde y/o salidas antes de tiempo durante el año.
- Para permanecer en el Programa Opcional, las y los estudiantes deben mantener un promedio semestral de C o superior en todas las materias, sin ni una D o calificación inferior en ninguna materia. Se deben mantener los requisitos de ingreso de conducta y asistencia. Las alumnas y los alumnos deben inscribirse en los cursos opcionales requeridos para cada grado para poder permanecer en el Programa Opcional de Havenview.

Idlewild Elementary School

- Las y los solicitantes de kínder deben presentar una copia original del certificado de nacimiento.
- Las y los solicitantes de primer a quinto grado deben proporcionar una copia del boletín de calificaciones integral más reciente.
- Las y los solicitantes de primer grado deben tener habilidades y comportamientos satisfactorios en el boletín de calificaciones más reciente del kínder. Las y los solicitantes de segundo a quinto grado deben tener una conducta satisfactoria en el boletín de calificaciones integral más reciente.
- Todas(os) las/los solicitantes deben tener una asistencia satisfactoria, incluyendo la puntualidad en la escuela, con no más de un total de 10 inasistencias y no más de un total de 10 llegadas tarde y/o salidas antes de tiempo durante el año.
- Para permanecer en el Programa Opcional, las y los estudiantes deben mantener los requisitos de ingreso.
- Si una familia decide mudarse fuera de los límites de la Escuela Idlewild, el/la estudiante debe cumplir con los requisitos del Programa Opcional para permanecer en la escuela.

Requisitos de acceso

Keystone Elementary School

- Las y los solicitantes de primer y segundo grado deben obtener un puntaje igual o superior al percentil 50 en la administración escolar de las evaluaciones de Diagnóstico de Lectura y Matemáticas i-Ready (2025-2026); aquellas(os) estudiantes que no sean de MSCS, y que no tengan puntajes de i-Ready, deben tomar las pruebas de admisión de las Escuelas Opcionales y obtener un puntaje igual o superior al percentil 50 en Lectura y Matemáticas.
- Las y los solicitantes de primer grado deben tener habilidades y conductas satisfactorias, además de alcanzar el dominio necesario de todas las materias académicas y de apoyo en el boletín de calificaciones más reciente del kínder.
- Las y los solicitantes de tercer a quinto grado deben obtener un puntaje igual o superior al percentil 50 en la administración escolar de las evaluaciones de Diagnóstico de Lectura y Matemáticas i-Ready (2025-2026); u obtener un puntaje igual o superior al percentil 50 en una de las siguientes evaluaciones: evaluaciones de Logro de TCAP en Artes del Lenguaje Inglés y otras de Logro de TCAP en Matemáticas; evaluación Total de Lectura/Compuesta de Lectura y evaluación Total de Matemáticas/Compuesta de Matemáticas en una prueba de logros estandarizada a nivel nacional que sea aceptable. Las pruebas aceptadas en persona deben tener una fecha de la primavera de 2025 o posterior.
- Las y los solicitantes de segundo a quinto grado deben tener un promedio de C o superior en todas las materias académicas, así como calificaciones satisfactorias en materias especiales y buena conducta en el boletín de calificaciones integral más reciente.
- Todas(os) las/los solicitantes deben tener una asistencia y conductas satisfactorias, incluyendo la puntualidad en la escuela, con no más de un total de 10 inasistencias y no más de un total de 10 llegadas tarde y/o salidas antes de tiempo durante el año.
- Para permanecer en el Programa Opcional, las alumnas y los alumnos deben mantener un promedio general de C en todas las materias académicas, así como calificaciones S o E en las clases de apoyo y una buena conducta/asistencia, junto con habilidades y comportamientos satisfactorios (incluyendo la puntualidad en la escuela y muy pocas salidas antes de tiempo y/o llegadas tarde).

Kingsbury High School

Las y los solicitantes del programa deben:

- Presentar una copia del boletín de calificaciones completa más reciente que muestre calificaciones A y B, con no más de dos notas C, como promedio semestral en materias académicas y, sin una D ni una F, como promedio semestral en cualquier materia.
- Obtener un puntaje igual o superior al percentil 50 en la administración escolar de las evaluaciones de Diagnóstico de Lectura y Matemáticas i-Ready (2025-2026); u obtener un puntaje igual o superior al percentil 50 en una de las siguientes evaluaciones: evaluaciones de Logro de TCAP en Artes del Lenguaje Inglés y otras de Logro de TCAP en Matemáticas; evaluación Total de Lectura/Compuesta de Lectura y evaluación Total de Matemáticas/Compuesta de Matemáticas en una prueba de logros estandarizada a nivel nacional que sea aceptable. Las pruebas aceptadas en persona deben tener una fecha de la primavera de 2025 o posterior.
- Obtener un puntaje igual o superior al percentil 50 en una prueba de fin de curso de Inglés y Matemáticas del TCAP y/u otra evaluación de rendimiento estandarizada a nivel nacional que sea aceptable, incluyendo el ACT o el Pre-ACT (Lectura y Matemáticas), el PSAT o el SAT (Lectura y Escritura Basadas en Evidencias y Matemáticas), con la evaluación administrada en persona no más de un año antes de la fecha de solicitud para las Escuelas Opcionales.
- Tener calificaciones satisfactorias de conducta y asistencia (incluyendo puntualidad en la escuela y en cada clase), con no más de un total de 10 inasistencias y no más de un total de 10 llegadas tarde y/o salidas antes de tiempo por año.
- El PSAT/NMSQT es obligatorio en los grados décimo y undécimo.
- Para permanecer en el programa, las y los estudiantes deben mantener una C o superior en cada materia por semestre, inscribirse en los cursos apropiados cada año para cumplir con los requisitos del programa y tener una conducta y asistencia satisfactorias (incluyendo la puntualidad en la escuela y en cada clase).

Oak Forest Elementary School

- Las y los solicitantes de primer y segundo grado deben obtener un puntaje igual o superior al percentil 65 en la administración escolar de las evaluaciones de Diagnóstico de Lectura y Matemáticas i-Ready (2025-2026); aquellas(os) estudiantes que no sean de MSCS, y que no tengan puntajes de i-Ready, deben tomar las pruebas de admisión de las Escuelas Opcionales y obtener un puntaje igual o superior al percentil 65 en Lectura y Matemáticas.
- Las y los solicitantes de primer grado deben tener habilidades y conductas satisfactorias, además de alcanzar el dominio necesario de todas las materias académicas y de apoyo en el boletín de calificaciones más reciente del kínder.
- Las y los solicitantes de tercer a quinto grado deben obtener un puntaje igual o superior al percentil 65 en la administración escolar de las evaluaciones de Diagnóstico de Lectura y Matemáticas i-Ready (2025-2026); u obtener un puntaje igual o superior al percentil 65 en una de las siguientes evaluaciones: evaluaciones de Logro de TCAP en Artes del Lenguaje Inglés y otras de Logro de TCAP en Matemáticas; evaluación Total de Lectura/Compuesta de Lectura y evaluación Total de Matemáticas/Compuesta de Matemáticas en una prueba de logros estandarizada a nivel nacional que sea aceptable. Las pruebas aceptadas en persona deben tener una fecha de la primavera de 2025 o posterior.
- Las y los solicitantes de segundo a quinto grado deben tener un promedio de B o superior en todas las materias académicas, así como calificaciones satisfactorias en materias especiales y buena conducta en el boletín de calificaciones integral más reciente.
- Todas(os) las/los solicitantes deben tener una asistencia y conductas satisfactorias, incluyendo la puntualidad en la escuela, con no más de un total de 10 inasistencias y no más de un total de 10 llegadas tarde y/o salidas antes de tiempo durante el año.
- Para permanecer en el Programa Opcional, las alumnas y los alumnos deben mantener un promedio general de B en todas las áreas académicas, así como los requisitos para el ingreso de conducta, habilidades y comportamientos satisfactorios; materias académicas y de apoyo; y asistencia. Si una familia elige mudarse fuera de los límites de Oak Forest, el/la estudiante debe cumplir con los requisitos del Programa Opcional para permanecer en la escuela.

Requisitos de acceso

Overton High School

Las y los solicitantes del programa deben:

- Tener un promedio de calificaciones de 2.0, sin ninguna calificación inferior a D, en cada semestre o calificación final, junto con una conducta y asistencia satisfactorias, incluyendo la puntualidad en la escuela y en cada clase, con no más de un total de 10 inasistencias y no más de un total de 10 llegadas tarde y/o salidas antes de tiempo.
- Completar con éxito una entrevista y una audición, además de los requisitos académicos, los de conducta y los de asistencia.
- Las y los estudiantes de Artes Creativas y Escénicas (CAPA, por sus siglas en inglés) deben asistir una hora adicional, cada día, a una clase especializada de CAPA y aceptar cumplir con todos los requisitos del departamento principal de la/del estudiante. Aquellas(os) estudiantes que se transfieran de manera continua desde el Programa de CAPA, de Colonial Middle School, deben completar una audición para determinar la ubicación en el nivel de clase.
- El personal de CAPA de Overton se comunicará con el estudiantado para programar la audición y la entrevista.
- Para permanecer en el programa de CAPA, las alumnas y los alumnos deben mantener los requisitos del programa, así como los requisitos de admisión en cuanto a calificaciones, asistencia y conducta.

Peabody Elementary School

- Las y los solicitantes de primer y segundo grado deben obtener un puntaje igual o superior al percentil 60 en la administración escolar de las evaluaciones de Diagnóstico de Lectura y Matemáticas i-Ready (2025-2026); aquellas(os) estudiantes que no sean de MSCS, y que no tengan puntajes de i-Ready, deben tomar las pruebas de admisión de las Escuelas Opcionales y obtener un puntaje igual o superior al percentil 60 en Lectura y Matemáticas.
- Las y los solicitantes de primer grado deben tener habilidades y conductas satisfactorias, además de alcanzar el dominio necesario de todas las materias académicas y de apoyo en el boletín de calificaciones más reciente del kínder.
- Las y los solicitantes de tercer a quinto grado deben obtener un puntaje igual o superior al percentil 60 en la administración escolar de las evaluaciones de Diagnóstico de Lectura y Matemáticas i-Ready (2025-2026); u obtener un puntaje igual o superior al percentil 60 en una de las siguientes evaluaciones: evaluaciones de Logro de TCAP en Artes del Lenguaje Inglés y otras de Logro de TCAP en Matemáticas; evaluación Total de Lectura/Compuesta de Lectura y evaluación Total de Matemáticas/Compuesta de Matemáticas en una prueba de logros estandarizada a nivel nacional que sea aceptable. Las pruebas aceptadas en persona deben tener una fecha de la primavera de 2025 o posterior.
- Las y los solicitantes de segundo a quinto grado deben tener calificaciones A, B, E y S en todas las materias, así como una conducta satisfactoria en el boletín de calificaciones integral más reciente.
- Todas(os) las/los solicitantes deben tener una asistencia satisfactoria, incluyendo la puntualidad en la escuela, con no más de un total de 10 inasistencias y no más de un total de 10 llegadas tarde y/o salidas antes de tiempo durante el año.
- Para permanecer en el Programa Opcional, las/los estudiantes deben mantener los requisitos enumerados en cuanto a calificaciones, conducta, habilidades, comportamientos y asistencia. La solicitud de admisión debe ser renovada anualmente.

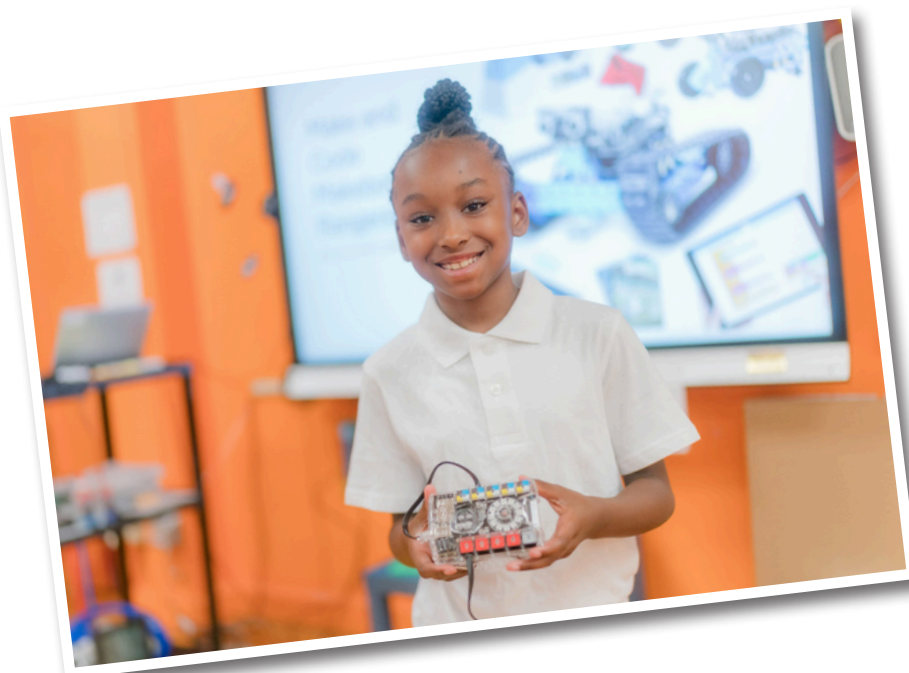

Requisitos de acceso

Ridgeway High School

Las y los solicitantes del programa deben:

- Obtener un puntaje igual o superior al percentil 60 en la administración escolar de las evaluaciones de Diagnóstico de Lectura y Matemáticas i-Ready (2025-2026); u obtener un puntaje igual o superior al percentil 60 en una de las siguientes evaluaciones: evaluaciones de Logro de TCAP en Artes del Lenguaje Inglés y otras de Logro de TCAP en Matemáticas; evaluación Total de Lectura/Compuesta de Lectura y evaluación Total de Matemáticas/Compuesta de Matemáticas en una prueba de logros estandarizada a nivel nacional que sea aceptable. Las pruebas aceptadas en persona deben tener una fecha de la primavera de 2025 o posterior.
- Obtener un puntaje igual o superior al percentil 60 en una prueba de fin de curso de Inglés y Matemáticas del TCAP y/u otra evaluación de rendimiento estandarizada a nivel nacional que sea aceptable, incluyendo el ACT o el Pre-ACT (Lectura y Matemáticas), el PSAT o el SAT (Lectura y Escritura Basadas en Evidencias y Matemáticas), con la evaluación administrada en persona no más de un año antes de la fecha de solicitud para las Escuelas Opcionales.
- Tener una calificación de A o B y no más de una C como promedio semestral en una materia académica. No se aceptan calificaciones de D o F como promedio semestral. El boletín de calificaciones del solicitante debe mostrar una conducta y asistencia satisfactorias, incluyendo la puntualidad en la escuela y en cada clase, con no más de un total de 10 inasistencias y no más de un total de 10 llegadas tarde y/o salidas antes de tiempo durante el año.
- Las/los estudiantes deben inscribirse en al menos seis cursos del IB (siglas en inglés del International Baccalaureate Program/ Programa del Diploma de Bachillerato Internacional) en su undécimo año (junior year) y completar los cursos obligatorios del IB en su último año. La participación en el Programa Preparatorio del IB de Ridgeway o cursos con honores equivalentes en noveno y décimo grado es obligatoria para que las y los estudiantes se inscriban en el Programa del Diploma del IB en el undécimo grado. Se deben cumplir otros criterios de admisión específicos, además de los requisitos de cursos y de fin de curso, antes de la admisión. Dichos criterios son específicos para cada grado y están disponibles para las madres/los padres y estudiantes una vez que se apruebe la Solicitud inicial para Escuelas Opcionales.
- Además de los requisitos del Programa del Diploma del IB, las alumnas y los alumnos deben tomar todos los cursos requeridos para la graduación por el estado de Tennessee.
- Para permanecer en el Programa Opcional, el estudiantado debe mantener un promedio anual de 3.0 en materias académicas, sin un promedio semestral por debajo de C; también debe inscribirse en los cursos requeridos y mantener una conducta y asistencia satisfactorias.

Ridgeway Middle School

Las y los solicitantes del programa deben:

- Obtener un puntaje igual o superior al percentil 60 en la administración escolar de las evaluaciones de Diagnóstico de Lectura y Matemáticas i-Ready (2025-2026); u obtener un puntaje igual o superior al percentil 60 en una de las siguientes evaluaciones: evaluaciones de Logro de TCAP en Artes del Lenguaje Inglés y otras de Logro de TCAP en Matemáticas; evaluación Total de Lectura/Compuesta de Lectura y evaluación Total de Matemáticas/Compuesta de Matemáticas en una prueba de logros estandarizada a nivel nacional que sea aceptable. Las pruebas aceptadas en persona deben tener una fecha de la primavera de 2025 o posterior.
- Tener una calificación de A o B y no más de una C como promedio semestral en una materia académica. No se aceptan calificaciones de D o F como promedio semestral.
- Tener una asistencia y conductas satisfactorias, incluyendo la puntualidad en la escuela, con no más de un total de 10 inasistencias y no más de un total de 10 llegadas tarde y/o salidas antes de tiempo durante el año en el boletín de calificaciones.
- Para permanecer en el Programa Opcional, las y los estudiantes deben mantener un promedio general de C o mayor en todas las áreas académicas, así como una conducta y asistencia satisfactorias, incluyendo la puntualidad en la escuela y en cada clase.
- Aquellas(os) estudiantes que mantengan los requisitos de renovación opcional para Ridgeway Middle School serán aceptadas(os) en el Programa Opcional de Ridgeway High School de manera continua.

Riverwood Elementary School

- Las y los solicitantes de primer y segundo grado deben obtener un puntaje igual o superior al percentil 70 en la administración escolar de las evaluaciones de Diagnóstico de Lectura y Matemáticas i-Ready (2025-2026); aquellas(os) estudiantes que no sean de MSCS, y que no tengan puntajes de i-Ready, deben tomar las pruebas de admisión de las Escuelas Opcionales y obtener un puntaje igual o superior al percentil 70 en Lectura y Matemáticas.
- Las y los solicitantes de primer grado deben tener habilidades y conductas satisfactorias, además de alcanzar el dominio necesario de todas las materias académicas y de apoyo en el boletín de calificaciones más reciente del kínder.
- Las/los solicitantes de tercer a quinto grado deben obtener un puntaje igual o superior al percentil 70 en la administración escolar de las evaluaciones de Diagnóstico de Lectura y Matemáticas i-Ready (2025-2026); u obtener un puntaje igual o superior al percentil 70 en una de las siguientes evaluaciones: evaluaciones de Logro de TCAP en Artes del Lenguaje Inglés y otras de Logro de TCAP en Matemáticas; evaluación Total de Lectura/Compuesta de Lectura y evaluación Total de Matemáticas/Compuesta de Matemáticas en una prueba de logros estandarizada a nivel nacional que sea aceptable. Las pruebas aceptadas en persona deben tener una fecha de la primavera de 2025 o posterior.
- Las y los solicitantes de segundo a quinto grado deben tener un promedio de B o superior en todas las materias académicas, así como calificaciones satisfactorias en materias especiales, conducta y asistencia, con no más de un total de 10 inasistencias y no más de un total de 10 llegadas tarde y/o salidas antes de tiempo en el boletín de calificaciones integral más reciente.
- Para permanecer en el Programa Opcional, las/los estudiantes deben mantener los requisitos enumerados en cuanto a calificaciones (materias académicas y de apoyo), conducta, habilidades, comportamientos, asistencia y apoyo de los padres.

Requisitos de acceso

Rozelle Elementary School

- Las y los solicitantes de kínder deben presentar una copia original del certificado de nacimiento.
- Las y los solicitantes de primer grado deben tener habilidades y conductas satisfactorias, además de alcanzar el dominio de todas las materias académicas y de apoyo en el boletín de calificaciones más reciente del kínder.
- Las y los solicitantes de segundo a quinto grado deben tener un promedio de C o superior en todas las materias académicas, así como calificaciones satisfactorias en las materias especiales, conducta y asistencia, con no más de un total de 10 inasistencias y no más de un total de 10 llegadas tarde y/o salidas antes de tiempo.
- Las exigencias impuestas al estudiantado como resultado del Programa de Artes Creativas y Escénicas (CAPA, por sus siglas en inglés) dictan que las y los estudiantes demuestren automotivación, disciplina y un alto nivel de desempeño académico. Es posible que se les solicite que participen en actividades de CAPA después de la escuela.
- Se deben mantener todos los requisitos de ingreso para permanecer en el Programa Opcional.

Sherwood Elementary School

- Toda(o) solicitante debe obtener una puntuación igual o superior al percentil 50 en la administración escolar de las evaluaciones de diagnóstico de lectura y matemáticas de *i-Ready* (2025-2026); u obtener una puntuación igual o superior al percentil 50 en una de las siguientes evaluaciones: evaluación de rendimiento de logros en Artes del Lenguaje Inglés y en matemáticas del TCAP; prueba de lectura total/prueba compuesta de lectura y en la prueba de matemáticas total/prueba compuesta de matemáticas de un examen de rendimiento estandarizado y aceptable a nivel nacional. Las pruebas aceptables deben tener una fecha de la primavera de 2025 o posterior.
- Las y los solicitantes de primer grado deben mostrar calificaciones satisfactorias en habilidades y comportamientos en el boletín de calificaciones del kínder y tener una conducta satisfactoria.
- Solicitantes de tercer a quinto grado deben tener una calificación promedio de C o superior en todas las materias y calificaciones satisfactorias en materias especiales y conducta.
- Toda(o) solicitante debe tener una asistencia satisfactoria, incluyendo la puntualidad en la escuela, con no más de un total de 10 inasistencias sin excusa y no más de 10 retrasos injustificados y/o salidas tempranas durante el año escolar.
- Para permanecer en el Programa Opcional, las y los estudiantes deben mantener los requisitos de calificaciones, conducta, habilidades y comportamientos, y asistencia. La renovación de la solicitud debe ser enviada anualmente.

Maxine Smith STEAM Academy

Las y los solicitantes del programa deben:

- Tener calificaciones de A y B, con no más de una C, como promedio semestral en el boletín de calificaciones más reciente.
- Obtener un puntaje igual o superior al percentil 65 en la administración escolar de las evaluaciones de Diagnóstico de Lectura y Matemáticas *i-Ready* (2025-2026); u obtener un puntaje igual o superior al percentil 65 en una de las siguientes evaluaciones: evaluaciones de Logro de TCAP en Artes del Lenguaje Inglés y otras de Logro de TCAP en Matemáticas; evaluación Total de Lectura/Compuesta de Lectura y evaluación Total de Matemáticas/Compuesta de Matemáticas en una prueba de logros estandarizada a nivel nacional que sea aceptable. Las pruebas aceptadas en persona deben tener una fecha de la primavera de 2025 o posterior.
- Tener calificaciones de conducta satisfactorias o superiores.
- Tener un récord de asistencia satisfactorio (no más de un total de 10 inasistencias y no más de un total de 10 llegadas tarde a la escuela o a clases ni más de 10 salidas antes de tiempo durante el año).
- Todas(os) las/los estudiantes estarán en una transferencia opcional y deben cumplir y mantener los requisitos mínimos de ingreso.
- Se les dará preferencia a estudiantes calificadas(os) que vivan a dos millas de la escuela para el 50 por ciento de los cupos disponibles durante los primeros 10 días hábiles del proceso de Solicitud Opcional. Los cupos restantes estarán abiertos para estudiantes que califiquen.
- Para permanecer en el Programa Opcional, las y los estudiantes deben mantener un promedio de C o superior en cada materia y cada semestre, además de cumplir con los requisitos de ingreso de conducta y asistencia.

Snowden School (1-8)

- Las y los solicitantes de primer y segundo grado deben obtener un puntaje igual o superior al percentil 65 en la administración escolar de las evaluaciones de Diagnóstico de Lectura y Matemáticas *i-Ready* (2025-2026); aquellas(os) estudiantes que no sean de MSCS, y que no tengan puntajes de *i-Ready*, deben tomar las pruebas de admisión de las Escuelas Opcionales y obtener un puntaje igual o superior al percentil 65 en Lectura y Matemáticas.
- Las y los solicitantes de primer grado deben tener habilidades y comportamientos satisfactorios, además de alcanzar el dominio en todas las materias académicas y de apoyo en el boletín de calificaciones más reciente del kínder.
- Las y los solicitantes de tercer a quinto grado deben obtener un puntaje igual o superior al percentil 65 en la administración escolar de las evaluaciones de Diagnóstico de Lectura y Matemáticas *i-Ready* (2025-2026); u obtener un puntaje igual o superior al percentil 65 en una de las siguientes evaluaciones: evaluaciones de Logro de TCAP en Artes del Lenguaje Inglés y otras de Logro de TCAP en Matemáticas; evaluación Total de Lectura/Compuesta de Lectura y evaluación Total de Matemáticas/Compuesta de Matemáticas en una prueba de logros estandarizada a nivel nacional que sea aceptable. Las pruebas aceptadas en persona deben tener una fecha de la primavera de 2025 o posterior.
- Las/los solicitantes de segundo a octavo grado deben tener calificaciones A y B, con no más de una C, como promedio semestral; también deben tener calificaciones satisfactorias en conducta y un progreso satisfactorio en las materias no académicas en el boletín de calificaciones integral más reciente.
- Todas(os) las/los solicitantes deben tener una asistencia satisfactoria, incluyendo la puntualidad en la escuela y en cada clase, con no más de un total de 10 inasistencias y no más de un total de 10 llegadas tarde y/o salidas antes de tiempo durante el año.
- Para permanecer en el Programa Opcional, la/el estudiante debe mantener un promedio de C o S en cada materia, cada semestre. Todas(os) las/los estudiantes deben mantener los requisitos de ingreso en cuanto a estándares en materias académicas y de apoyo, conducta, habilidades, comportamientos y asistencia.

Requisitos de acceso

Springdale-Memphis Magnet Elementary School

- Las y los solicitantes de kínder deben presentar una copia original del certificado de nacimiento.
- Las y los solicitantes de primer grado deben tener habilidades y conductas satisfactorias en el boletín de calificaciones más reciente del kínder. Las/los solicitantes de segundo a quinto grado deben tener una conducta satisfactoria en el boletín de calificaciones más reciente.
- Todas(os) las/los solicitantes deben tener una asistencia satisfactoria, incluyendo la puntualidad en la escuela, con no más de un total de 10 inasistencias y no más de un total de 10 llegadas tarde y/o salidas antes de tiempo durante el año.
- Para permanecer en el Programa Opcional, las alumnas y los alumnos deben cumplir con todos los requisitos de ingreso.
- Si una familia elige mudarse fuera de los límites de Springdale-Memphis Magnet, la/el estudiante debe cumplir con los requisitos del Programa Opcional para permanecer en la escuela.

Treadwell Elementary School (Grado de entrada: Kínder)

- Las y los solicitantes de kínder deben presentar una copia original del certificado de nacimiento.
- Las madres, los padres y las tutoras/los tutores legales deben firmar el Acuerdo de Madres y Padres anualmente.
- Para permanecer en el Programa Opcional, las y los estudiantes deben mantener calificaciones de A, B y C en todas las materias académicas, así como calificaciones satisfactorias en materias especiales y una conducta satisfactoria.
- Las alumnas y los alumnos de kínder deben obtener una M (*Mastery*/dominio) o una C (*Completion*/finalización) en el 75 por ciento o más de los estándares del boletín de calificaciones para permanecer en el programa opcional.
- Se requiere una asistencia satisfactoria, incluyendo puntualidad a la escuela, con no más de 10 inasistencias totales y no más de 10 retrasos y/o salidas tempranas durante el año.

Vollentine Elementary School

- Las y los solicitantes de kínder deben presentar una copia original del certificado de nacimiento.
- Las y los solicitantes de segundo a quinto grado deben tener una calificación C o mayor como promedio en todas las materias, así como calificaciones satisfactorias en las materias especiales y una conducta satisfactoria en el boletín de calificaciones más reciente.
- Todas(os) las/los solicitantes deben tener una asistencia satisfactoria, incluyendo la puntualidad en la escuela, con no más de un total de 10 inasistencias y no más de un total de 10 llegadas tarde y/o salidas antes de tiempo durante el año.
- Para permanecer en el Programa Opcional, las alumnas y los alumnos deben cumplir con todos los requisitos de ingreso.
- Si una familia elige mudarse fuera de los límites de Vollentine, la/el estudiante debe cumplir con los requisitos del Programa Opcional para permanecer en la escuela.

Whitehaven Elementary School

- Las y los solicitantes de primer y segundo grado deben obtener un puntaje igual o superior al percentil 55 en la administración escolar de las evaluaciones de Diagnóstico de Lectura y Matemáticas i-Ready (2025-2026); aquellas(os) estudiantes que no sean de MSCS, y que no tengan puntajes de i-Ready, deben tomar las pruebas de admisión de las Escuelas Opcionales y obtener un puntaje igual o superior al percentil 55 en Lectura y Matemáticas.
- Las y los solicitantes de primer grado deben tener habilidades y conductas satisfactorias, además de alcanzar el dominio en todas las materias académicas y de apoyo en el boletín de calificaciones más reciente del kínder.
- Las y los solicitantes de tercer a quinto grado deben obtener un puntaje igual o superior al percentil 55 en la administración escolar de las evaluaciones de Diagnóstico de Lectura y Matemáticas i-Ready (2025-2026); u obtener un puntaje igual o superior al percentil 55 en una de las siguientes evaluaciones: evaluaciones de Logro de TCAP en Artes del Lenguaje Inglés y otras de Logro de TCAP en Matemáticas; evaluación Total de Lectura/Compuesta de Lectura y evaluación Total de Matemáticas/Compuesta de Matemáticas en una prueba de logros estandarizada a nivel nacional que sea aceptable. Las pruebas aceptadas en persona deben tener una fecha de la primavera de 2025 o posterior.
- Las y los solicitantes de segundo a quinto grado deben tener un promedio de B o superior en todas las materias académicas, así como calificaciones satisfactorias en las materias especiales y en conducta.
- Todas(os) las/los solicitantes deben tener una asistencia satisfactoria, incluyendo la puntualidad en la escuela, con no más de un total de 10 inasistencias y no más de 10 llegadas tarde y/o salidas antes de tiempo durante el año.
- Para permanecer en el Programa Opcional, las alumnas y los alumnos deben cumplir con todos los requisitos de ingreso en cuanto a calificaciones, materias académicas y de apoyo, conducta, habilidades, comportamientos y asistencia.

Requisitos de acceso

Whitehaven High School – Negocios y Finanzas (Business & Finances)

Las y los solicitantes del programa deben:

- Tener un promedio de calificaciones (GPA) semestral de 2.5 (sin calificaciones D ni F en el promedio semestral o anual) y una conducta y asistencia satisfactorias, incluyendo la puntualidad en la escuela y en cada clase, con no más de un total de 10 inasistencias y no más de un total de 10 llegadas tarde y/o salidas antes de tiempo en el año.
- Obtener un puntaje igual o superior al percentil 50 en la administración escolar de las evaluaciones de Diagnóstico de Lectura y Matemáticas i-Ready (2025-2026); u obtener un puntaje igual o superior al percentil 50 en una de las siguientes evaluaciones: evaluaciones de Logro de TCAP en Artes del Lenguaje Inglés y otras de Logro de TCAP en Matemáticas; evaluación Total de Lectura/Compuesta de Lectura y evaluación Total de Matemáticas/Compuesta de Matemáticas en una prueba de logros estandarizada a nivel nacional que sea aceptable. Las pruebas aceptadas en persona deben tener una fecha de la primavera de 2025 o posterior.
- Obtener un puntaje igual o superior al percentil 50 en una prueba de fin de curso de Inglés y Matemáticas del TCAP y/u otra evaluación de rendimiento estandarizada a nivel nacional que sea aceptable, incluyendo el ACT o el Pre-ACT (Lectura y Matemáticas), el PSAT o el SAT (Lectura y Escritura Basadas en Evidencias y Matemáticas), con la evaluación administrada en persona no más de un año antes de la fecha de solicitud para las Escuelas Opcionales.
- Las y los estudiantes deben participar activamente en un club cocurricular (FBLA o DECA) y completar el curso de estudio recomendado. Las/los estudiantes deben completar un programa de estudio de enfoque electivo en Administración de Oficinas, Administración de Empresas, Contabilidad, Finanzas Empresariales o Mercadeo (*Marketing*). Las alumnas y los alumnos deben tomar el examen de certificación correspondiente para el enfoque electivo más apropiado.
- Para permanecer en el Programa Opcional, una/un estudiante debe inscribirse en los cursos requeridos, mantener un GPA semestral de 2.5 (sin ninguna calificación D o F en el promedio semestral o anual) y tener una conducta y asistencia satisfactorias, incluyendo la puntualidad en la escuela y en cada clase. Las solicitudes de renovación deben ser presentadas anualmente.

Whitehaven High School – Preparación Universitaria

Las y los solicitantes del programa deben:

- Tener un promedio de calificaciones (GPA) semestral de 3.0 en cursos académicos, sin calificaciones D o F en el promedio semestral o anual, y una conducta y asistencia satisfactorias, incluyendo puntualidad en la escuela y en cada clase, con no más de un total de 10 inasistencias y no más de un total de 10 llegadas tarde y/o salidas antes de tiempo.
- Obtener un puntaje igual o superior al percentil 65 en la administración escolar de las evaluaciones de Diagnóstico de Lectura y Matemáticas i-Ready (2025-2026); u obtener un puntaje igual o superior al percentil 65 en una de las siguientes evaluaciones: evaluaciones de Logro de TCAP en Artes del Lenguaje Inglés y otras de Logro de TCAP en Matemáticas; evaluación Total de Lectura/Compuesta de Lectura y evaluación Total de Matemáticas/Compuesta de Matemáticas en una prueba de logros estandarizada a nivel nacional que sea aceptable. Las pruebas aceptadas en persona deben tener una fecha de la primavera de 2025 o posterior.
- Obtener un puntaje igual o superior al percentil 65 en una prueba de fin de curso de Inglés y Matemáticas del TCAP y/u otra evaluación de rendimiento estandarizada a nivel nacional que sea aceptable, incluyendo el ACT o el Pre-ACT (Lectura y Matemáticas), el PSAT o el SAT (Lectura y Escritura Basadas en Evidencias y Matemáticas), con la evaluación administrada en persona no más de un año antes de la fecha de solicitud para las Escuelas Opcionales.
- Para permanecer en el Programa Opcional, una/un estudiante debe mantener un promedio de calificaciones semestral de 3.0 en materias académicas, sin ninguna D o F en el promedio semestral o anual, y tener una conducta y asistencia satisfactorias, incluyendo la puntualidad en la escuela y en cada clase. Los cursos obligatorios para las/los estudiantes opcionales incluyen las clases de Inglés con honores y Matemáticas con honores, cada año, y al menos otro curso de nivel con honores. Las y los estudiantes deben tomar los cursos requeridos para el ingreso a la universidad. Los estudiantes opcionales deben tomar el PSAT/NMSQT y/o el ACT en el décimo y undécimo grado.

White Station High School

Las y los solicitantes del programa deben:

- Presentar una copia del boleto de calificaciones más reciente que muestre calificaciones A y B, con no más de una C como promedio semestral en materias académicas y sin una D ni una F como promedio semestral en ninguna materia.
- Obtener un puntaje igual o superior al percentil 80 en la administración escolar de las evaluaciones de Diagnóstico de Lectura y Matemáticas i-Ready (2025-2026); u obtener un puntaje igual o superior al percentil 80 en una de las siguientes evaluaciones: evaluaciones de Logro de TCAP en Artes del Lenguaje Inglés y otras de Logro de TCAP en Matemáticas; evaluación Total de Lectura/Compuesta de Lectura y evaluación Total de Matemáticas/Compuesta de Matemáticas en una prueba de logros estandarizada a nivel nacional que sea aceptable. Las pruebas aceptadas en persona deben tener una fecha de la primavera de 2025 o posterior.
- Obtener un puntaje igual o superior al percentil 80 en una prueba de fin de curso de Inglés y Matemáticas del TCAP y/u otra evaluación de rendimiento estandarizada a nivel nacional que sea aceptable, incluyendo el ACT o el Pre-ACT (Lectura y Matemáticas), el PSAT o el SAT (Lectura y Escritura Basadas en Evidencias y Matemáticas), con la evaluación administrada en persona no más de un año antes de la fecha de solicitud para las Escuelas Opcionales.
- Tener calificaciones de conducta y registros de asistencia satisfactorios, incluyendo puntualidad en la escuela y en cada clase, con no más de un total de 10 inasistencias y no más de un total de 10 llegadas tarde y/o salidas antes de tiempo.
- Las y los estudiantes deben inscribirse en cursos de nivel con honores o superior a partir del noveno grado y hasta el duodécimo grado. Las/los estudiantes deben tomar todos los cursos requeridos para la graduación en el nivel con honores o superior (SDC, DE, Pre-AP o AP). Aquellas(os) estudiantes que mantengan los requisitos de renovación opcional para la Escuela Secundaria White Station (White Station Middle School) serán aceptadas(os) en el Programa Opcional de la Escuela Preparatoria White Station (White Station High School) de manera continua.
- Para permanecer en el Programa Opcional, una/un estudiante debe mantener un promedio de C o superior en cada materia por semestre. También se deben mantener los requisitos de ingreso de conducta y asistencia.

Requisitos de acceso

White Station Middle School

Las y los solicitantes al programa deben:

- Tener calificaciones A y B, con no más de una C en el boletín de calificaciones integral más reciente como promedio semestral.
- Obtener un puntaje igual o superior al percentil 80 en la administración escolar de las evaluaciones de Diagnóstico de Lectura y Matemáticas i-Ready (2025-2026); u obtener un puntaje igual o superior al percentil 80 en una de las siguientes evaluaciones: evaluaciones de Logro de TCAP en Artes del Lenguaje Inglés y otras de Logro de TCAP en Matemáticas; evaluación Total de Lectura/Compuesta de Lectura y evaluación Total de Matemáticas/Compuesta de Matemáticas en una prueba de logros estandarizada a nivel nacional que sea aceptable. Las pruebas aceptadas en persona deben tener una fecha de la primavera de 2025 o posterior.
- Tener una conducta y asistencia satisfactorias, incluyendo la llegada puntual a la escuela y a cada clase (con no más de un total de 10 inasistencias y no más de un total de 10 tardanzas y/o salidas antes de tiempo por año).
- Para permanecer en el Programa Opcional, los estudiantes deben mantener un promedio de C o superior en cada materia y semestre, además de los requisitos de ingreso en cuanto a conducta y asistencia.
- Las y los estudiantes que sean aceptadas(os) en el Programa Opcional en White Station Middle School y que cumplan con los requisitos de renovación serán aceptados en el Programa Opcional de White Station High School de manera continua.

Willow Oaks Elementary School

- Las y los solicitantes de primer y segundo grado deben obtener un puntaje igual o superior al percentil 60 en la administración escolar de las evaluaciones de Diagnóstico de Lectura y Matemáticas i-Ready (2025-2026); aquellas(os) estudiantes que no sean de MSCS, y que no tengan puntajes de i-Ready, deben tomar las pruebas de admisión de las Escuelas Opcionales y obtener un puntaje igual o superior al percentil 60 en Lectura y Matemáticas.
- Las y los solicitantes de primer grado deben tener habilidades y comportamientos satisfactorios y alcanzar el dominio en materias académicas y de apoyo en el boletín de calificaciones más reciente del kínder.
- Las y los solicitantes de segundo a quinto grado deben tener una calificación de C o mejor en el boletín de calificaciones semestral o final en todas las materias académicas, con una E, G o S en conducta y materias de apoyo (Educación Física, Arte, Computación y Música).

Las y los solicitantes de tercer a quinto grado deben obtener un puntaje igual o superior al percentil 60 en la administración escolar de las evaluaciones de Diagnóstico de Lectura y Matemáticas i-Ready (2025-2026); u obtener un puntaje igual o superior al percentil 60 en una de las siguientes evaluaciones: evaluaciones de Logro de TCAP en Artes del Lenguaje Inglés y otras de Logro de TCAP en Matemáticas; evaluación Total de Lectura/Compuesta de Lectura y evaluación Total de Matemáticas/Compuesta de Matemáticas en una prueba de logros estandarizada a nivel nacional que sea aceptable. Las pruebas aceptadas en persona deben tener una fecha de la primavera de 2025 o posterior.

Todas(os) las/los solicitantes deben tener una conducta y asistencia satisfactorias, incluyendo la llegada puntual a la escuela, no más de un total de 10 inasistencias y no más de un total de 10 tardanzas y/o salidas antes de tiempo durante el año.

Para permanecer en el Programa Opcional, las y los estudiantes deben mantener los requisitos de ingreso en cuanto a calificaciones (en materias académicas y de apoyo), conducta, habilidades, comportamiento y asistencia.

Wooddale High School

Las y los solicitantes al programa de Tecnología de la Información deben:

- Tener un promedio mínimo de calificaciones (GPA) semestral de 3.0, no tener una calificación por debajo de C como promedio semestral y tener una conducta y asistencia satisfactorias, incluyendo puntualidad en la escuela y en cada clase (con no más de un total de 10 inasistencias y no más de un total de 10 tardanzas y/o salidas antes de tiempo por año).
- Para permanecer en el programa, las y los estudiantes deben mantener una calificación C o superior en cada materia como promedio semestral e inscribirse en las materias apropiadas cada año. Las alumnas y los alumnos también deben mantener una asistencia satisfactoria, incluyendo puntualidad en la escuela y en cada clase, además de una conducta satisfactoria.

“Las Escuelas Opcionales ofrecen a las alumnas y a los alumnos experiencias que van más allá de los entornos tradicionales de un salón de clases. Las y los inspiran a ser soñadoras(es), animadoras(es), innovadoras(es) y creadoras(es)”.



Directora de una Escuela Opcional



Miembros de la Junta de Educación

Natalie McKinney, presidenta

Joyce Dorse Coleman, vicepresidenta

Amber Huett-Garcia

Stephanie Love

Michelle Robinson McKissack

Towanna Murphy

Sable Otey

Tamarques Porter

Keith Williams

Superintendente interino

Dr. Roderick Richmond